La Jornada

DIRECTORA GENERAL: CARMEN LIRA SAADE
DIRECTOR FUNDADOR: CARLOS PAYAN VELVER

SÁBADO 2 DE MARZO DE 2024 // CIUDAD DE MÉXICO // AÑO 40 // NÚMERO 14233 // Precio 10 pesos

▲ Con una *guerra sucia* en contra y cifras altas en las encuestas, la candidata de Sigamos Haciendo Historia, Claudia Sheinbaum, llegó la tarde de ayer a un Zócalo lleno de seguidores de la Cuarta Transformación. Después, la Secretaría de Gobierno de la Ciudad de México señaló que la concentración, en la que se reunieron 350 mil personas, concluyó con saldo blanco. Fotos Víctor Camacho y José Antonio López

Presenta 100 compromisos que definen su proyecto de nación

Sheinbaum: es mi obligación llevar al país por una senda de paz y libertades

- Ofrece cuidar el legado de AMLO y consolidar los programas sociales
- Plantea elevar el salario mínimo 11% anual y becas a estudiantes
- Gobernaré sin someterme a ningún poder político ni económico

ALMA E. MUÑOZ, CÉSAR ARELLANO, ENRIQUE MÉNDEZ Y ARTURO CANO / P 3 Y 4

Propone Xóchitl Gálvez construir prisión de "muy alta seguridad y tecnología de punta"

- Busca que los delincuentes "tengan miedo de caer ahí y piensen antes de cometer una atrocidad"
- Llamó a crear un fondo de atención a víctimas, para que la búsqueda de desaparecidos sea prioridad nacional
- En Lagos de Moreno, Álvarez Máynez arrancó su campaña sin la presencia de líderes de Movimiento Ciudadano en Jalisco

NÉSTOR JIMÉNEZ, ENVIADO, Y JUAN CARLOS PARTIDA, CORRESPONSAL / P 5

▲ La abanderada de Fuerza y Corazón por México estuvo la tarde de ayer en Irapuato, Guanajuato. Foto Afp

La Jornada

Directora General
Carmen Lira Saade
Director Fundador
Carlos Payán Velver
Gerente General
Rosalva Aguilar González
Asistente de la Dirección
Guillermina Álvarez

COORDINACIONES

Información General
Rosa Elvira Vargas
Redacción
Margarita Ramírez Mandujano
Opinión
Luis Hernández Navarro
Arte y Diseño
Francisco García Noriega
Tecnología y Comunicaciones
Lizandro Rodríguez Bárcena
Publicidad
Javier Loza Hernández

JEFATURAS

Economía
Roberto González Amador
Mundo
Marcela Aldama
Capital
Miguel Ángel Velázquez
Cultura
Pablo Espinosa
El Correo Ilustrado
Socorro Valadez Morales

Publicación diaria editada por DEMOS
Desarrollo de Medios, SA de CV
Av. Cuauhtémoc 1236
Colonia Santa Cruz Atoyac
Alcaldía Benito Juárez, CP 03310
Ciudad de México
Teléfonos: 55-9183-0300 y
55-9183-0400
Fax: 55-9183-0356 y
55-9183-0354

INTERNET

http://www.jornada.com.mx
comentarios@jornada.com.mx

IMPRESIÓN

Imprenta de Medios, SA de CV
Cuitláhuac 3353
Colonia Ampliación Cosmopolita
Azcapotzalco, CP 02670
Ciudad de México
Teléfonos: 55-5355-6702 y
55-5355-7794
Fax: 55-5355-8573

DYCOME

Distribuidora y Comercializadora de Medios SA de CV

CENTRAL DE SUSCRIPCIONES

Cuitláhuac 3353
Colonia Ampliación Cosmopolita
Azcapotzalco, CP 02670
Ciudad de México
Teléfonos 55-5541-7701 y
55-5541-7002

Distribuido en Ciudad de México por la Unión de Expendedores y Voceadores de los Periódicos de México, AC, y en el interior de la República y el extranjero por DYCOME, teléfonos: 800-717-3904, 55-5541-7480 y 55-5547-3063

Licitud de título 2387 del 23/X/84 y de contenido 1616 del 8/I/85, otorgados por la Comisión Calificadora de Publicaciones y Revistas Ilustradas de la Secretaría de Gobernación

Reserva al uso exclusivo del título La Jornada No. 04-1984-000000000571-101, del 09/XI/1984, otorgada por el Instituto Nacional del Derecho de Autor

Prohibida la reproducción total o parcial del contenido de esta publicación, por cualquier medio, sin permiso expreso de los editores

INE: prueba de confianza

Ayer arrancaron las campañas para elegir a la próxima o próximo titular del Ejecutivo federal. Claudia Sheinbaum, candidata de la coalición Sigamos Haciendo Historia, encabezó un evento multitudinario en el Zócalo de la Ciudad de México, mientras la abanderada de PAN, PRI y PRD, Xóchitl Gálvez, optó por la ciudad de Fresnillo, Zacatecas, para inaugurar sus actividades. Durante meses, las encuestas han permanecido prácticamente inmóviles con una incuestionable ventaja de la candidata progresista.

Se evidencia el contraste entre dos proyectos de nación. Por un lado, la propuesta de continuidad de la autodenominada Cuarta Transformación enarbola un proyecto nacionalista, de defensa de la soberanía, atención a las causas de la violencia y promoción del bienestar social. Por otro, la candidata de Fuerza y Corazón por México formula un retorno al pasado neoliberal vestido de populismo penal, pues desde el inicio de su campaña exalta la violencia de Estado que fue el sello del calderonato, último gobierno emanado de su partido. Propuestas como la de construir una megacárcel, a imitación del embate contra los derechos humanos que se vive en El Salvador, dejan claro que una victoria del conservadurismo representaría una involución trágica para la paz y la construcción de un país humanista.

Aunque la elección se dirime entre las candidatas, no puede soslayarse el papel del Instituto Nacional Electoral (INE) como actor en la contienda. La autoridad electoral enfrenta una delicada prueba ante los primeros comicios federales que organiza desde la salida del ex consejero presidente Lorenzo Córdova y parte de su camarilla. Como resultado del periodo cordovista, el organismo autónomo adolece hoy de falta de credibilidad, eficiencia, imparcialidad, objetividad e independencia política. Los comicios presidenciales de 2006 y 2012, a cargo de su antecesor, el IFE, estuvieron marcados por el fraude, en el primer caso, y por una masiva compra de votos que puso en duda los resultados oficiales, en el segundo. En 2018, el desenlace fue indiscutible debido a la contundencia de la votación, pero el proceso no estuvo exento de malas prácticas como compra de votos, quema de materiales electorales, mapachismo, ataques armados y siete asesinatos, nada de lo cual fue considerado de suficiente gravedad por el organismo electoral. Lorenzo Córdova dejó en el INE un legado de parcialidad, derroche, desmesura e incluso censura contra quienes se expresaban de forma contraria a él. Cualquier margen para sostener su imagen de imparcialidad quedó borrado el 18 de febrero, cuando se presentó como orador único del mitin convocado por el magnate Claudio X. González en defensa de la oligarquía derrotada en las urnas hace seis años.

El INE está a prueba, y ganar credibilidad se le presenta como una tarea hercúlea. En primera instancia, debe atajar ya mismo las campañas sucias que por ahora han tomado dos formas: el intento de vincular al presidente Andrés Manuel López Obrador y a Claudia Sheinbaum con el narcotráfico mediante un operativo de manipulación en redes sociales, y los videos generados por inteligencia artificial en donde se simula la voz e imagen de la candidata a fin de desprestigiarla. Queda claro que, ya sea con la ayuda de agencias de inteligencia foráneas o desde el anonimato de las redes sociales, se busca alterar las preferencias ciudadanas a favor de la derecha. El INE no puede dejar impunes estos casos en tanto representan distorsiones a la democracia y, muy probablemente, son financiados con recursos ilícitos. La ciudadanía va a elegir entre dos proyectos de nación, y el árbitro electoral ha de garantizar que la voluntad popular sea respetada de manera irrestricta.

EL CORREO ILUSTRADO

La masacre en Gaza alcanza dimensiones de barbarie

Los ejecutores de la agresión al pueblo que habita en Gaza han llegado a extremos que esta generación de humanos no habíamos conocido.

El más reciente (y ojalá el último) acto de barbarie fue el asesinato de más de 100 personas que se acercaron corriendo a los vehículos que trasladaban algunos víveres que los ocupantes dejaron ingresar.

El hambre, causada por las restricciones del ejército sionista, hizo que la gente corriera cuando vio los camiones y la respuesta de los soldados fue disparar contra la multitud desarmada. Se causaron heridas a más de ocho centenas de seres humanos.

El ministerio del Exterior de Egipto deploró la situación y declaró: “Es un crimen atroz disparar a civiles pacíficos que corren a recibir una porción de ayuda humanitaria… una violación flagrante de leyes internacionales y humanitarias, y una muestra de desprecio de Israel por las vidas humanas”.

En cambio, un vocero militar de los agresores expresó: “No hay conocimiento de disparos de proyectiles israelíes en la zona” (*La Jornada*, 1 de marzo de 2024, pág. 19).

Los cinco meses que lleva la agresión de Israel han sido infernales para los palestinos de Gaza. Son víctimas de todo tipo de violencia genocida y en su horizonte no aparece ni un rayo de esperanza, dado que ni siquiera la ONU ha sido capaz de conseguir un cese el fuego. El apoyo de Estados Unidos y de la Unión Europea los hace corresponsables de la tragedia.

Lula, el mandatario brasileño, se la ha jugado con Palestina, lo mismo que el colombiano Gustavo Petro. En México se multiplican las expresiones de repudio a la brutalidad de los atacantes impunes. Y desde diversos espacios se reclama la ruptura de relaciones con el Estado de Israel. Es tiempo de tomar en serio esa demanda colectiva de nuestro pueblo.

José Enrique González Ruiz

Esperanza en el pueblo

La disyuntiva en enormes letras, publicada ayer, día del inicio de campañas, advierte los caminos que pueden llevar a nuestro país, al cambio o al retroceso y es una fundamental alerta al electorado, porque las calumnias, las mentiras, no se quedan ahí.

Van arribando a un odio destructor y lo vemos en este momento en lo que está haciendo Israel contra la población en Gaza.

A veces el pueblo se descuida y lo comprobamos en Argentina donde vuelve a resplandecer después del golpe. Nunca es tarde. En México, nuestra historia ha vivido momentos similares, pero el anhelo de cambio siempre aparece.

En las próximas semanas los ataques se multiplicarán y la traición fincada en países extranjeros se hará presente.

Fincar nuestra esperanza en el gran pueblo de México nos llevará al triunfo. Hay que estar con él.

Tere Gil

La inminente derrota de la oposición

Bajé en la estación Allende del Metro como a las 14:15 horas y me dirigí hacia el Zócalo.

Me encaminé al mitin, pero al avanzar una cierta distancia fui arrastrado por una densa corriente humana. Me dejé llevar porque no era posible salirse de ella.

Hasta que arribé a la plaza, pero ya estaba colmada.

Sentir esta experiencia me hizo pensar: la derrota del bloque opositor es inminente.

Juan Estrada

Invitaciones

Cierre de cuarta temporada de *Antígona hoy*

El Centro Cultural El Albergue del Arte invita al cierre de la cuarta temporada de la obra *Antígona hoy*, de Tadeco Teatro, dramaturgia de Gustavo Ávila Bravo, con Melissa Cornejo, Xiomara Becerra, Víctor Joel Ariosa Herrera, Margarita H. Navarro y Gustavo Ávila, bajo la dirección de Tadeco Teatro y Miguel Ángel Flores y la producción de Cagri Yilmaz y Tadeco Teatro.

Hoy a las 19:30 horas en el foro El Albergue del Arte, en Alberto Zamora 32, colonia Villa Coyoacán. Reservaciones al 55-55-54-62-28. Entrada libre (cupo limitado a 20 personas).

Acción global a favor de Palestina

Las indignantes y dolorosas cifras de inocentes asesinados por Israel siguen aumentando alcanzando ya los 30 mil seres humanos que los sionistas no se cansan de calificar como animales.

Llamamos a seguir exigiendo el alto a este holocausto a manos de quienes fueron víctimas en generaciones anteriores de un proceso igualmente terrible e inaceptable.

Insistimos en que México debe asumir una postura de condenar con claridad el abuso despiadado y desmedido de una fuerza militar y económica descomunal como la de Israel contra una población indefensa a la que le fue arrebatada su tierra hace más de 75 años.

Palestina es hoy la injusticia más grande de nuestro tiempo que duele e indigna a miles de millones de personas en el mundo.

La acción global se realizará hoy a las 15 horas del Ángel de la Independencia al Zócalo y se dedicará al joven soldado estadunidense Aarón Bushnell, quien se inmoló en Washington el pasado domingo bajo el grito “free Palestine!”, señalando además que no quería ser cómplice del genocidio en Gaza y Cisjordania.

A NUESTROS LECTORES

Les rogamos que los comentarios y aclaraciones que envíen para su publicación en ***El Correo Ilustrado*** no excedan de 1,000 caracteres (con espacios) o de 14 líneas. Favor de dirigirlos a: Av. Cuauhtémoc 1236, col. Santa Cruz Atoyac, CP 03310, Benito Juárez.
e-mail: svaladez@jornada.com.mx
Teléfonos: 55-9183-0300 ext. 4456 y 55-9183-0315
Los textos deben incluir la dirección y teléfono del firmante, así como una copia de identificación oficial (credencial de elector o pasaporte)

Mi obligación es llevar a México por el sendero de la seguridad: Sheinbaum

El 2 de junio triunfará la 4T, dice ante un Zócalo repleto // Ofrece cuidar el legado de AMLO

ALMA MUÑOZ, ENRIQUE MÉNDEZ Y CÉSAR ARELLANO

En el arranque de su campaña por la Presidencia, Claudia Sheinbaum aseguró que el 2 de junio triunfará el movimiento de la Cuarta Transformación y ofreció cuidar el legado del presidente Andrés Manuel López Obrador, "un hombre que cambió para bien la historia del país, nos enseñó a no caernos ni arrodillarnos frente al poder del dinero y a confiar en el pueblo y su dignidad". Anticipó que el cierre de su gobierno "será espectacular".

Ante decenas de miles de simpatizantes y militantes de Morena, PT y PVEM que colmaron el Zócalo de la Ciudad de México, destacó que el Presidente también les enseñó que cuando hay revolución de las conciencias y un pueblo se empodera… no hay nada que lo detenga; por eso volveremos a hacer historia".

Sheinbaum, quien antes se reunió con los abanderados de la coalición a legisladores, manifestó que tiene claro que es parte de un movimiento social que viene de lejos: "somos la única opción que representa el bienestar y el progreso con justicia. Tengo claro que el poder es honestidad y humildad, que nuestro pensamiento es el humanismo mexicano".

Tengo claro, añadió, "que mi obligación es llevar a México por el sendero de la paz, la seguridad, la democracia, las libertades y la justicia. El segundo piso de la transformación lo vamos a construir juntos".

▲ **"Protesto no mentir, no robar y nunca traicionar al pueblo", dijo la candidata de Morena, PT y PVEM al abrir su campaña.** Foto *La Jornada*

En un discurso de casi hora y media que encendió el ánimo de los asistentes en cada mención de López Obrador, Sheinbaum pidió organizarse para ganar juntos la elección del 2 de junio y lograr el *plan C*, que es tener mayoría calificada en el Congreso. "¡Vamos, pueblo! Es la hora de seguir conquistando la esperanza y el porvenir. Vengo a decirles que protesto no mentir, no robar y nunca traicionar al pueblo de México ni la dignidad de la República".

Subrayó que en el bicentenario del primer presidente del país, Guadalupe Victoria, "nos corresponderá ser la primera mujer que gobierne México. Tengo claro que no llego yo, llegamos todas con nuestros ancestros e hijas, y me corresponderá luchar también por las mujeres de México".

Acompañada por su equipo de campaña, entre ellos las *corcholatas* Marcelo Ebrard, Adán Augusto López, Ricardo Monreal, Manuel Velasco y Gerardo Fernández Noroña, así como los aspirantes al Senado: Ernestina Godoy y Omar García Harfuch, y a las gubernaturas de Veracruz, Rocío Nahle, y de Guanajuato, Alma Alcaraz, Sheinbaum se comprometió a seguir haciendo política con amor, no con odio.

"No los traicionaré; estaré a la altura de las circunstancias y vamos a seguir haciendo de México el mejor país del mundo". Expuso que la transformación pacífica y democrática alcanzada en 2018 fue "una verdadera hazaña. Un cambio verdadero sustentado en principios de honestidad y amor al pueblo y a la patria; contrario a lo que piensan muchos, se logró con diálogo, debate profundo de las ideas, proyectos y la participación de todos los sectores". Gracias a eso, añadió, desde diciembre de ese año "empezó el renacimiento de México, esta hazaña muestra que somos un gran país y, sobre todo, tenemos un pueblo extraordinario".

Agradeció la participación de los miles de asistentes que desde temprano arribaron al Zócalo capitalino de diferentes estados, y que también colmaron calles aledañas, como Madero, 5 de Mayo, 16 de Septiembre, Donceles, Tacuba y 20 de Noviembre, para sumarse a lo que denominó "fiesta por la democracia". En varias de esas vialidades hubo pantallas gigantes para que la gente siguiera el discurso de la candidata.

Ella insistió en que el 2 de junio "sólo habrá dos caminos a tomar: uno que siga la corrup… que siga la transformación; el otro, que regrese la corrupción", y lo que se oye en todo el país es que continúe la 4T. En estos seis años "mucho ha cambiado", destacó. Además de mencionar los programas de Bienestar y la construcción de trenes, aeropuertos, refinerías, carreteras y presas, así como el incremento al salario mínimo, entre otros, subrayó que cambió la forma de gobernar.

"Quedaron atrás el modelo neoliberal y la corrupción que lo acompañó por 36 años y surgió el humanismo mexicano. Un modelo propio que no hay en ningún lugar del mundo. Surgió de los mejores capítulos de nuestra historia y de un gobierno honesto y austero, y desde aquí que nos oiga bien el Presidente: ¡es un honor estar con Obrador!", coreó la multitud en repetidas ocasiones.

Sheinbaum dijo que con el humanismo mexicano "se cayeron muchos mitos y engaños del pasado" y se demostró que "cuando hay honestidad alcanza para dar recursos al pueblo. Hoy México tiene crecimiento, aumento del empleo formal, un peso fuerte y disminución de la pobreza y las desigualdades".

Casi a la mitad de su discurso, grupos de personas sufrieron estragos por el calor. Sobre 5 de Mayo, un adulto mayor se desmayó, algunos asistentes empezaron a replegarse y otros más se retiraron incluso de la plancha del Zócalo.

Saldo blanco

La Secretaría de Gobierno de la Ciudad de México informó que "la concentración en el Zócalo capitalino concluyó con saldo blanco y una asistencia de 350 mil personas".

Gobernar sin someterse a ningún poder o país, entre 100 compromisos

ALMA E. MUÑOZ, CÉSAR ARELLANO Y ENRIQUE MÉNDEZ

La candidata presidencial de la coalición Sigamos Haciendo Historia (Morena, PT y PVEM), Claudia Sheinbaum, presentó ayer sus 100 compromisos de proyecto de nación y sostuvo que en la elección del 2 de junio "sólo habrá dos caminos a tomar: que siga la transformación o que regrese la corrupción".

En un amplio discurso en el Zócalo capitalino hizo suyo el modelo del humanismo mexicano, así como el paquete de reformas constitucionales del presidente Andrés Manuel López Obrador. Además, se comprometió a consolidar y ampliar los proyectos y programas del Ejecutivo, pero también planteó otros, como pensión adicional a un millón de mujeres de más de 60 años, con un monto equivalente a la mitad de la de adultos mayores.

Después de desglosar sus propuestas, sostuvo que se lograrán con "austeridad republicana, digitalizando el gobierno y cero corrupción. Y me van a decir ¡'cuántas cosas! ¿Sí alcanza?' Ya hicimos los números".

Sheinbaum manifestó que si bien en el país "se siente la transformación y en seis años se ha hecho muchísimo", aún falta, y enlistó sus 100 compromisos.

Entre otros, gobernar sin "someterme a ningún poder económico, político o extranjero", y ratificó que la relación con Estados Unidos sería de "buena voluntad para la coordinación, pero sin agachar la cabeza". Un gobierno, dijo, con pleno respeto a la libertad de expresión, de prensa y de movilización. Retomó las iniciativas de reforma al Poder Judicial y a los órganos electorales, y anticipó una iniciativa para revertir la relección consecutiva de legisladores y alcaldes.

En materia económica, mantener la autonomía del Banco de México y el equilibrio entre deuda y PIB, no condonar impuestos a grandes contribuyentes y continuar el combate a la evasión fiscal. "No regresarán los *gasolinazos,* no habrá aumento a las tarifas eléctricas ni a los precios del gas doméstico por encima de la inflación", prometió.

En política social, ofreció continuidad de los programas en la materia y adelantó otros, como beca universal a alumnos de educación básica, aumentar las de media superior, e incluso, "salarios justos para los docentes" de bachillerato. "Y uno que viene de mi historia: todos los sistemas de educación superior pública del país serán gratuitos", subrayó.

En materia cultural, planteó una República de lectores y confió que en su eventual gobierno, Paco Ignacio Taibo II "se quede en el Fondo de Cultura Económica".

Ofreció además un nuevo esquema de salud, con afiliación universal a un sistema público para el bienestar, un programa especial a mujeres embarazadas y a los bebés hasta sus primeros mil días, y un plan preventivo de enfermedades crónico-degenerativas.

Incluyó una propuesta para definir en la Constitución la igualdad sustantiva y el derecho a una vida libre de violencias y replicar a escala federal el programa SOS mujeres.

Respaldó la iniciativa presidencial de salario mínimo a maestros de educación básica, integrantes de la Guardia Nacional, militares, marinos, médicos y enfermeros; también propuso la autosuficiencia del maíz blanco libre de transgénicos y una estrategia que dé preferencia a los pequeños productores.

Alza a salarios mínimos

Prometió subir 11 por ciento anual los minisalarios en acuerdo con el sector empresarial, de modo que alcance para 2.5 canastas básicas al día. Informó que, para fortalecer las telecomunicaciones, "vamos a poner en órbita un satélite mexicano".

Aunque el lunes presentará su política de seguridad, anticipó que se profundizaría la estrategia en la materia: "no es una cuestión de mano dura, de guerras o de autoritarismos", expuso.

SON INFALSIFICABLES, AFIRMA TADDEI

Dan banderazo de arranque a la impresión de boletas para la jornada electoral

Para votar por presidente serán 105 millones 774 mil 831 papeletas // Aplauden funcionarios federales y consejeros el inicio de trabajos en los Talleres Gráficos de México

JESSICA XANTOMILA Y FABIOLA MARTÍNEZ

En los Talleres Gráficos de México se inició la impresión de 317 millones 324 mil 493 boletas electorales federales, de las cuales 105 millones 774 mil 831 están destinadas para la elección presidencial. El banderazo, con el arranque de una de las máquinas de producción, estuvo encabezado por la consejera presidenta del Instituto Nacional Electoral (INE), Guadalupe Taddei, quien destacó que las medidas de seguridad de la documentación las hacen infalsificable.

El acto convocó a funcionarios, representantes de partidos políticos y a los consejeros electorales; estos últimos olvidaron sus diferencias –al menos por unos minutos y luego de una sesión de 12 horas del Consejo General que concluyó a las seis de la mañana– para celebrar, entre risas y fotos, el primer pliego impreso de la boleta para la elección de la Presidencia de la República.

Taddei expresó que el inicio de la producción de este material electoral garantiza que el 2 de junio todos tengan una boleta que los esté esperando en una de las casillas instaladas en el país.

Recordó que son más de 20 mil cargos de elección popular que estarán en juego y convocó a la ciudadanía, especialmente a los jóvenes, a salir a votar.

Destacó que con las campañas electorales "nuestra democracia electoral estará en una etapa vibrante, que debe ser de regocijo para la población en general" y particularmente para quienes están en edad de ejercer su derecho político de votar y ser votado.

La directora de Talleres Gráficos de México, Maribel Aguilera Cháirez, detalló que en esta planta se imprimirán también más de 105 millones de boletas para la elección de senadores e igual número para diputados, además de documentación como las actas de escrutinio y cómputo. La producción se llevará a cabo en 61 días, para concluir el 30 de abril, e implica un trabajo permanente, explicó.

Ante la secretaria de Gobernación, Luisa María Alcalde, así como funcionarios de las secretarías de Marina, la Defensa Nacional y Seguridad y Protección Ciudadana, aseguró que está lista la materia prima, como es el caso del papel seguridad –2 mil 192 toneladas para las boletas–, el cual cuenta con marca de agua bitonal, con fibras visibles e invisibles. Además de que se tienen equipos de especialistas experimentados y la infraestructura "cumple con los niveles de calidad", agregó.

Resaltó que Talleres Gráficos de México garantiza "la guardia y custodia de toda la documentación electoral, así como el resguardo y vigilancia de todo el inmueble y su producción ante este histórico acontecimiento de seguridad nacional".

El consejero Martín Faz, presidente de la Comisión de Capacitación y Organización Electoral del INE, refirió que se acordó también con esta planta la producción de más de 14 millones de documentos sin emblemas y 2 millones 400 mil materiales electorales. Señaló que el instituto trabaja "en un contexto complejo" para garantizar que el 2 de junio la ciudadanía encuentre instaladas las 170 mil casillas proyectadas para recibir el voto de 98.6 millones de mexicanos.

> *Está garantizada la guardia y custodia de la documentación para el 2 de junio*

▲ **Soy parte de un movimiento que viene de lejos, reconoció Sheinbaum.** Foto Víctor Camacho

"No llego yo, llegamos todas, con nuestras ancestras e hijas"

ARTURO CANO

Claudia Sheinbaum dirigió la mirada y uno de sus brazos al lugar donde habita el hombre que, por primera vez en muchos años, no estuvo en el Zócalo lleno de su movimiento. Había terminado la lectura de los 100 puntos de una oferta electoral con acento en los programas y derechos sociales, en la "república de las mujeres", y en algunos casos pletóricos de detalles incluso técnicos ("así es ella, detallista al extremo", dijo uno de sus asesores al finalizar el mitin). Otros de los puntos, una buena parte, fueron dedicados a definir los contornos de la continuidad.

"A ese hombre, Andrés Manuel López Obrador, le decimos: 'vamos a cuidar su legado', y sepa, Presidente, que el cierre de su gobierno será espectacular, porque una vez más con el pueblo de México, estaremos haciendo historia", dijo la candidata.

En las rejas de Palacio, los padres y madres de Ayotzinapa habían colgado una manta que la candidata miró mientras agradecía el legado: "Exigimos diálogo con el Presidente". El "expediente abierto" obligó a colocar el escenario con la Catedral Metropolitana de fondo, porque la porción del Zócalo más cercana a Palacio seguía ocupada por el plantón de los 43.

El escenario permitió recordar que 46 años atrás la figura central de la tarde estuvo en este mismo lugar, como activista estudiantil, en la huelga de hambre encabezada por Rosario Ibarra. "Tengo más que claro, que soy parte de un movimiento social que viene de lejos".

Quizá animada por ese recuerdo, y por una trayectoria política que no comenzó en 2000, cuando fue invitada al gobierno capitalino, uno de sus 100 puntos dice: "Mediante la coordinación entre autoridades de distintos niveles, vamos a continuar y a darle seguimiento a los protocolos de búsqueda de personas desaparecidas".

Sheinbaum llegó poco antes de las 5 de la tarde. Para entonces, el Zócalo se había llenado varias veces, en un ir y venir de contingentes venidos de todas partes.

Ya en el escenario, saludó a la multitud y repartió abrazos a su equipo y a los aspirantes a gubernaturas. El abrazo con Clara Brugada fue cálido, aunque no había terminado el evento cuando comenzó a circular un fragmento presentado como "jaloneo" entre ambas. No se miró así desde las primeras filas. El contraste, un frío saludo a Ebrard, que escuchó el discurso notoriamente incómodo y a ratos mirando al cielo.

Realismo político

Sheinbaum llegó al lugar con una *guerra sucia* a cuestas y gran ventaja en los sondeos. A un Zócalo por vez primera enteramente suyo y luego de varios días de entrevistas bien libradas con periodistas que el Presidente y muchos de sus seguidores llaman "chayoteros".

A un Zócalo lleno de las contradicciones propias, dicen algunos, de un movimiento que tuvo en 2015 su primera prueba electoral y que apenas nueve años después gobierna la mayor parte de las entidades, con mayoría en el Congreso y que va por su segunda Presidencia.

–Oiga, en Mérida dicen que los panistas no lo quieren por traidor y los morenistas tampoco, por *chapulín*.

–Ya quisieran, les voy a ganar–, respondió de buen humor Rommel Pacheco, panista apenas ayer y hoy candidato de Morena.

Pacheco era uno de muchos. ¿Pragmatismo que aleja la transformación o, como frasean intelectuales de la 4T, simple realismo político? A saber, pero en las primeras filas había priístas o panistas de apenas ayer, adversarios de siempre trepados de última hora al barco de Morena, con la misma convicción con la que hubiesen abordado una nave distinta si los vientos soplaran en otra dirección.

Clara Brugada fue la primera al micrófono y ofreció "derrotar al cártel inmobiliario" y "seguir la ruta trazada por Sheinbaum".

En uno de los costados frente al templete se instaló la zona de invitados, unas 20 hileras de sillas reservadas para familiares y cercanos de la candidata, legisladores, integrantes de sus diversos equipos y otros abanderados.

Sheinbaum había anticipado un discurso largo. Tanto, que varias veces interrumpió la lectura para preguntar: "¿Ya se cansaron?" Le decían que no, y seguía.

En alguna entrevista dijo que aspira a ser presidenta de la educación. Y presentó una agenda variada con el título "República educadora, humanista y científica".

Uno de esos puntos: "El magisterio nacional seguirá siendo reconocido y por ello se revisarán de manera conjunta temas pendientes de la Usicamm (la unidad de la SEP que evalúa ascensos y promociones de los docentes), evitando cualquier forma de corrupción".

Fue una manera de aceptar una demanda del SNTE, pero pocos lo entendieron, excepto seis personas en la fila 13, que se levantaron de sus asientos, alzaron los brazos y gritaron como niños cuando van a salir al recreo: eran Alfonso Cepeda, dirigente del sindicato magisterial, y sus acompañantes.

Cepeda tenía doble motivo para estar feliz, porque horas antes se había dado a conocer que será senador por la vía plurinominal.

La tarde del Centro Histórico cerró con banderas, mantas, comparsas y calendas. En la primera fila, el discurso fue escuchado por una bióloga de 83 años, que vestía una blusa de hermosos bordados y coreaba "¡presidenta, presidenta!", igual que los demás.

Quizá en ella, su madre Annie Pardo, pensaba la candidata cuando cerró: "Tengo claro que no llego yo, llegamos todas, llegamos con nuestras ancestras y con nuestras hijas, tengo claro que me va a corresponder luchar también por las mujeres de México".

Una prisión de “muy alta seguridad”, primera oferta de campaña de Gálvez

La candidata de la oposición firma con sangre compromiso de no desaparecer los programas sociales

NÉSTOR JIMÉNEZ
ENVIADO
IRAPUATO, GTO.

Como primera “carta” en su campaña por la Presidencia, Xóchitl Gálvez, abanderada de PAN, PRI y PRD, recurrió al tema de la seguridad para abrir la contienda. Una de sus primeras propuestas fue construir una prisión “de muy alta seguridad y con tecnología de punta para que los delincuentes tengan miedo de caer ahí y la piensen antes de cometer una atrocidad”.

Adelantándose a sus dos contrincantes, comenzó su proselitismo en Fresnillo, Zacatecas, con una caminata en el primer minuto del viernes, con lo que buscó llenar de simbolismo su arranque, al hacerlo en la demarcación donde hay mayor percepción de inseguridad en el país. Gálvez lo tradujo como el sitio “con más miedo”; aseguró que ella no lo tiene y va a contener a los grupos criminales, porque puede regresar la paz y la tranquilidad.

La caminata con simpatizantes que abarrotaron las calles se realizó con veladoras, en una ciudad que en su periferia lució sin ningún peatón, mientras en el centro estuvo blindada por decenas de patrullas municipales y estatales, así como elementos de la Guardia Nacional y del Ejército, que también custodiaron el hotel donde se hospedó la candidata.

Horas después, en conferencia de prensa en la capital de Aguascalientes, matizó su propuesta sobre la prisión, luego de que en redes sociales comenzaron casi de inmediato los comparativos con la megacárcel construida por el presidente de El Salvador, Nayib Bukele.

Apuntó que “no hay comparación con El Salvador: ojalá México tuviera *maras* y ese fuera el problema; aquí estamos hablando de cárteles de la droga, extremadamente peligrosos”.

Expuso que lo que propone sería para detener a los peores delincuentes, ya sea criminales sentenciados o aprehendidos en flagrancia.

Al añadir que no plantea detenciones masivas, se definió como “una mujer que respeta plenamente las garantías de las personas; no comparto la violación a los derechos humanos de nadie”. Expresó que “hay cosas en que no coincide con Bukele, como la separación del Congreso o la relección fuera de la ley”, pero insistió en que los detenidos por masacres deben tener castigo ejemplar.

Como parte de las acciones en esta materia, planteó una nueva etapa en la cooperación con Estados Unidos, con una agencia binacional de aduanas. “Y para quienes hablen de soberanía, aquí les digo lo siguiente. Prefiero una colaboración bilateral respetuosa y transparente con Estados Unidos que seguir permitiendo que los cárteles controlen regiones cada vez más grandes del país. Morena defiende la soberanía de los cárteles. Yo defiendo la soberanía de los mexicanos”, agregó.

Asimismo, llamó a que la búsqueda de desaparecidos sea prioridad, con la creación de un fondo nacional de atención a víctimas; se pronunció por duplicar la cantidad de integrantes de la Guardia Nacional y que esta fuerza tenga mando civil al frente. Adelantó que de llegar al gobierno retirará de inmediato a los militares de acciones que “los distraen”, como obras públicas.

Por la tarde, en el estadio Sergio León Chávez, de Irapuato, que estuvo lleno de simpatizantes, Gálvez firmó ante notario público su compromiso de no eliminar los programas sociales, incluidos los establecidos en este gobierno. Luego de un breve mensaje, se colocó una mesa en el escenario y frente a un notario que ya aguardaba a un costado, firmó la hoja; se pinchó el dedo y selló con sangre el compromiso. “Están por mi sangre, que es lo más valioso que tengo, de que no se van a quitar los programas sociales”, remató. Y en el caso de las pensiones para adultos mayores, ofreció otorgarlas a partir de los 60 años.

Sólo hasta el acto de la tarde hicieron presencia los dirigentes nacionales de PAN y PRD, con la ausencia del líder del PRI. Horas antes, Gálvez justificó que no hayan acudido los tres a su arranque de campaña en Fresnillo.

También se deslindó de la postulación del ex gobernador de Tamaulipas, Francisco Javier García Cabeza de Vaca, como diputado plurinominal; apuntó que no tuvo que ver en la nominación, pero defendió que “todos los partidos tienen buenos candidatos; cuestionados, pero hasta donde yo sé, ninguno tiene una sentencia judicial donde se le acredite haber cometido un delito”.

▲ **Ojalá el problema de México fueran *maras*, como las pandillas de El Salvador, pero aquí son cárteles de la droga extremadamente peligrosos, dijo ayer Xóchitl Gálvez en Aguascalientes. La imagen, en Irapuato, Guanajuato.** Foto Afp

En acto deslucido, Álvarez Máynez dice en Jalisco que dará la vuelta a encuestas

JUAN CARLOS G. PARTIDA
CORRESPONSAL
GUADALAJARA, JAL.

Con escasa asistencia y aislado por miembros jaliscienses de MC, que no lo acompañaron ni en redes sociales, salvo los que son candidatos a puestos de elección popular, Jorge Álvarez Máynez arrancó su campaña presidencial en Lagos de Moreno, un violento municipio de la región Altos de Jalisco, gobernado por su partido, donde aseguró que en 90 días dará vuelta a las encuestas y ganará la Presidencia.

“En algunas entrevistas que hacían a las personas de aquí les preguntaban si conocían a Máynez, y respondían que no, porque nunca habían visto un espectacular, una lona o una playera. No tenían porqué hacerlo, las campañas empiezan legalmente hoy, y a partir de ahora me va a conocer México.”.

Se lanzó contra sus adversarias en la contienda, a quienes acusó de robarse el dinero público y realizar proselitismo anticipadamente.

El distanciamiento con el gobernador Enrique Alfaro (MC), quien a principios de semana subrayó que él no es *fosfo fosfo*” ni tiene nada que ver con la “nueva política” que impulsan Álvarez Máynez y el mandatario de Nuevo León, Samuel García, al parecer tuvo respaldo de muchos de sus correligionarios locales.

Fue evidente no sólo que no asistieron liderazgos del estado, sino que quedó constancia de que ninguno, ni siquiera el propio abanderado a la gubernatura, Pablo Lemus, publicitaron el mitin de su candidato presidencial en sus redes sociales. Ni siquiera MC Jalisco, dirigido por el ex panista José Manuel Romo, hizo mención al acto y prefirió publicar en redes las planillas de los municipios donde competirá. Romo tampoco estuvo en el entarimado, aunque sí el líder nacional, Dante Delgado, a quien Lemus llamó “mi jefe”.

En su turno al micrófono, el aspirante a la gubernatura insistió en su estrategia de acusar a “gente de fuera” (antes dijo directamente “chilangos”) de querer apoderarse de Jalisco. En un municipio donde apenas hace un día se perpetraron siete homicidios y en agosto pasado cinco jóvenes amigos fueron desaparecidos por el crimen organizado, quien se llevó la noche fue una mujer que mostró una cartulina a los candidatos en la que se leía: “Te cambio mi voto por mi hermano desaparecido”.

> *Te cambio mi voto por mi hermano desaparecido*

Ya solicitaron resguardo federal 17 aspirantes; 4 van por gubernaturas: INE

JESSICA XANTOMILA Y FABIOLA MARTÍNEZ

La presidenta del Instituto Nacional Electoral (INE), Guadalupe Taddei, informó que 17 candidatos han solicitado protección federal para los eventos masivos y recorridos que harán por el país con motivo de las campañas. “Cuatro de ellos corresponden a aspirantes a gubernaturas”, precisó.

En breve entrevista, rechazó la violencia en cualquiera de sus manifestaciones y lamentó los asesinatos perpetrados contra aspirantes a puestos de elección popular.

Indicó que el trabajo es construir día a día “este camino de tranquilidad”, esa garantía “que debemos dar a los ciudadanos para que salgan a votar con confianza y en paz. No vamos a cansarnos de estar presentes con las diferentes autoridades”, tanto a escala federal como local para avanzar en esta materia.

Tras encabezar el arranque de la impresión de los más de 317 millones de boletas electorales en Talleres Gráficos de México, Taddei destacó que la coordinación de esfuerzos siempre genera resultados, y un ejemplo de ello, subrayó, es esta actividad, en la que el INE y las secretarías de Seguridad y Protección Ciudadana y Marina, así como la Guardia Nacional y el Ejército, colaboran y resguardan la documentación electoral.

También aseguró que hasta el momento se tiene la garantía de que se pondrán las 170 mil casillas que el 2 de junio recibirán a los votantes en todo el país. “Cuando hay una situación o circunstancia donde no se pueda instalar una, se pone en práctica el protocolo del instituto”, que incluye el cambio de domicilio y avisar a los ciudadanos para que todos puedan ejercer su derecho a sufragar.

Aprueba el INE listas con *chapulineos* y líderes que aseguran sitio legislativo

FABIOLA MARTÍNEZ Y LILIAN HERNÁNDEZ

Al amanecer de ayer, el consejo general del Instituto Nacional Electoral (INE) aprobó las candidaturas a integrantes del Congreso de la Unión, cuyas listas revelan no sólo el beneficio de los propios mandos partidistas, al ser inscritos en lugares preferenciales, sino acomodos de última hora que anticipan impugnaciones por la presunta sobrerrepresentación de Morena y aliados, advirtió la oposición.

Muy poco duró la "paz" en la mesa conocida como "herradura de la democracia", donde al inicio de la sesión, a las cinco de la tarde del jueves pasado, unos y otros manifestaron buenos deseos de "hacer campaña de altura".

Transcurría la primera parte de la sesión de 12 horas cuando los políticos se empezaron a lanzar acusaciones por el contenido de sus listas de candidatos, especialmente por los ex gobernadores Javier Corral, de Chihuahua, antes del PAN y hoy en Morena, y por el ex mandatario de Tamaulipas, Francisco Javier García Cabeza de Vaca.

La disputa es por 628 puestos de elección popular: 500 en la Cámara de Diputados y 128 en el Senado, que multiplicados por los partidos nacionales y/o coaliciones, resultaron en algo más de 5 mil 743 expedientes del ámbito federal que el INE debió revisar a marchas forzadas.

El apresurado análisis resultó más complicado de lo programado, pues había que verificar las reglas de paridad (50-50 en el Congreso), así como los documentos que sustentaran las acciones afirmativas, esto es, personas que se autoadscriben o se presentan como indígenas, migrantes, afromexicanos, con discapacidad o de la diversidad sexual.

A lo anterior se sumaron las intervenciones –en tres rondas para cada punto del orden del día– de consejeros y dirigentes de partidos, por lo que las ultimas listas, de diputados, fueron aprobadas minutos después de las seis de la mañana del viernes, es decir, ya con la campaña iniciada y no antes de ésta.

Si bien los partidos agradecieron a la autoridad el trabajo maratónico, también se enfocaron en recriminarse unos a otros por los *chapulineos*; por admitir "traidores" y a ex gobernadores y, por la forma en que colocaron a los titulares y a los suplentes en cada espacio.

En los cupos seguros están los dirigentes de la oposición: Marko Cortés (PAN), Alejandro Moreno (PRI), y Jesús Zambrano (PRD).

Por parte de Morena y aliados destaca la inscripción de la secretaria general del partido guinda, Citlallí Hernández, para el Senado, y Alberto Anaya, del Partido del Trabajo; a Karen Castrejón, dirigente del Partido Verde, se le anotó en la lista de Morena como suplente de la ex fiscal Ernestina Godoy.

En cambio, por el mismo PVEM, Manuel Velasco aseguró su relección. Este partido mantuvo sus listas prácticamente en secreto y, durante la aprobación en el INE, se reveló que le abrió la puerta a Eugenio Hernández, ex gobernador de Tamaulipas por el PRI, y al también ex gobernador del tricolor Eruviel Avila, del Estado de México.

Movimiento Ciudadano afianzó sitio para su dirigente, Dante Delgado, aun cuando, por estrategia, lo coloca como suplente de Luis Donaldo Colosio Riojas. Asimismo, en un lugar seguro de la lista está la ex dirigente del PRI Claudia Ruiz Massieu.

La discusión salpicó a los consejeros luego de que Gerardo Fernández Noroña, hoy diputado del PT, pero inscrito en las listas al Senado de Morena, se trenzaron en una confrontación, entre ellos al principio y después con los representantes de oposición ante el órgano electoral, por los saltos de personajes de un partido a otro.

CAMPAÑA DE LA OPOSICIÓN ● EL FISGÓN

Órgano electoral acepta "a revisión" registro de García Cabeza de Vaca

FABIOLA MARTÍNEZ Y LILIAN HERNÁNDEZ

El registro del ex gobernador de Tamaulipas, Francisco Javier García Cabeza de Vaca, como candidato a diputado por el PAN, dividió a consejeros del Instituto Nacional Electoral (INE) y representantes partidistas sobre la forma de desahogar el caso.

Después de varias horas de análisis en privado y luego de debate público, fue aprobada por unanimidad esta candidatura pero se acordó revisar –con posterioridad– la impugnación de Morena.

En un hecho sin precedente, el INE concedió un registro, pero a la vez dejó abierta la posibilidad de cancelarlo, como sucederá a quienes luego del registro se les compruebe que son violentadores; sólo que en el asunto del ex gobernador las causas serían distintas.

En principio, Morena sostuvo que el ex mandatario es "prófugo de la justicia"; está inhabilitado para ocupar un cargo público y no cumple requisitos como la residencia en Tamaulipas, pero, sobre todo, reprochó duramente al INE no haber revisado el grueso expediente entregado 48 horas antes de la sesión.

Acusó al organismo de incurrir en complicidad, indolencia, desinterés, contubernio y miedo.

"No puede ocupar un cargo público, (sin embargo) ustedes callaron; no dijeron nada; están pasmados con el asunto", les soltó en la mesa Sergio Gutiérrez Luna, representante del partido guinda ante el consejo general del INE.

Señaló que el árbitro se alistaba para dar su aval "sin haber atendido una petición seria" y sin otorgar la garantía de audiencia.

"No hicieron nada; fueron completamente omisos en un caso grave. Y no es justificación que argumenten falta de tiempo o que lo harán en otro momento. Esta es una petición para que se resuelva en el registro de candidaturas, no cuando se les antoje", espetó.

> *Es "prófugo de la justicia" y está inhabilitado para ocupar un cargo público: Morena*

En ese ambiente se dio el último tramo de una sesión que se prolongó más de 12 horas, incluidos dos largos recesos tomados para desenredar resoluciones específicas como esta.

En la réplica, Germán Martínez, del PAN, alegó que el INE pretendía aplicar a su candidato "un desafuero previo, después de uno fallido", al buscar un procedimientos posterior a la aprobación del registro, lo cual sería una vía apócrifa, pues al único que toca anular una candidatura es al Tribunal Electoral.

Luego defendió al tamaulipeco y respondió cada punto expuesto por Morena; señaló, por ejemplo, que la referida inhabilitación parte de un documento apócrifo y que al poner añadidos al registro se viola el principio de definitividad.

Enseguida, Hamlet García Almaguer (Morena) aseguró que está demostrado con documentos que el ex gobernador no reside en el distrito para el cual fue inscrito (en la posición número uno de una de las listas).

Por ello, solicitó a los consejeros no crear "un incentivo perverso" que permita a las personas optar por ser prófugos, dilatar los procesos judiciales, mantener los derechos político-electorales y así ganar el fuero.

Corral: "traidor consumado"

Horas antes, en el punto relacionado con la aprobación de senadurías, el PRI anunció que impugnará el registro a Javier Corral, ex gobernador de Chihuahua, quien antes estaba en las filas del PAN y ahora fue inscrito por Morena en la lista de plurinominales.

> *Lo acusan de usar un acta para ir a EU y otra al registrarse a elecciones*

"Corral es texano y hoy ha traicionado a México al irse con la bola de corruptos a Morena, pero, además, es un traidor consumado. No entiendo cómo le dieron ese espacio", señaló Hiram Hernández, representante del tricolor en el consejo del INE, al tiempo de exhibir mensajes en redes sociales en los que el ex gobernador critica al presidente López Obrador.

Corral es inelegible a senador ya que nació en El Paso, Texas, no ha renunciado a su nacionalidad estadunidense e incluso utilizó esa condición en una demanda contra un periódico. Peor, añadió, para acceder a cargos públicos usa un acta que dice que nació en Ciudad Juárez.

"Pero como nunca nadie lo ha impugnado, ha mentido deliberadamente a las autoridades electorales, pues él sigue usando su pasaporte estadunidense para ingresar a Estados Unidos".

Algunos consejeros, como Dania Ravel, dijeron que "al haber desempeñado (Corral) distintos cargos públicos, pues hay una presunción de que existe este certificado de nacionalidad mexicana".

Acatará López Obrador restricciones para no interferir en campañas

Adelanta que a partir del lunes hablará de temas históricos, "como una especie de seminario"

ALONSO URRUTIA
Y EMIR OLIVARES

▲ El Presidente expuso la jurisprudencia que rige el comportamiento de los funcionarios en el proceso electoral. Foto Presidencia

En su primera conferencia con las campañas electorales ya en curso, el presidente Andrés Manuel López Obrador abrió su intervención sin mediar pregunta: "vamos a informar y a llevar a cabo este diálogo circular. Entre todas y todos ayudamos. Les pido eso, cooperación para que, si hay tema que no debemos tocar, nosotros mismos nos autolimitemos, si les parece (...). Ayúdenme para que no se dé ningún motivo, además, que no violemos la normatividad".

Entre broma y veras, el mandatario aludió una y otra vez a las restricciones que acatará a partir de ahora para no interferir en la contienda e incluso leyó la jurisprudencia sobre el comportamiento de los funcionarios públicos emitida por el Tribunal Electoral del Poder Judicial de la Federación (TEPJF), que le enviaron a petición del área de Comunicación Social de la Presidencia.

Asumió que ya no podrá hablar de diversos temas, ni aludir a partidos, a candidatos o políticos para no influir en la equidad de la contienda. A media lectura del documento mencionó que "hasta ahora no dice: 'Si atacan al presidente, se tiene que quedar callado', todavía no, eso no está, bueno, todavía hasta dónde vamos".

Por ello ofreció que a partir del lunes hablará alrededor de 20 minutos en su conferencia de las referencia históricas en su reciente libro (*Gracias*), "como una especie de seminario, empezamos Hidalgo, Morelos, Juárez, Villa, Zapata, Ricardo Flores Magón (...). En algunos casos puede ser una mañanera, en otros casos... Por ejemplo, con Juárez nos va a llevar como dos o tres, pero podemos dividirlo".

Más de dos horas de conferencia en las que reivindicó la recuperación de la industria eléctrica, con la adquisición de plantas de Iberdrola y lamentó la actuación del Poder Judicial en varias decisiones sobre el sector. "¿Cómo resolvemos esto?, pues sólo con más democracia. Creo que esto sí lo puedo decir, nada más hasta ahí me quedo".

Posteriormente pidió difundir el texto del TEPJF, el cual leyó en su totalidad, con algunas acotaciones al contenido, entre ellas las restricciones hacia los candidatos: "'Los mensajes no pueden emplearse en las preferencias del elector y, por tanto, no pueden tener muestras de apoyo, atacar a una candidatura, partido político o coalición".

Mencionó además una prohibición general que impide contratar tiempos en radio y televisión con el objetivo de influir en las preferencias electorales a favor o en contra de partidos o candidatos. En este punto, el Presidente apuntó que "esto es muy importante, porque no es que contraten para que salgan mensajes, es que contratan para hacer *guerra sucia*. Sería muy bueno que transparentaran los periódicos, la radio, televisión, los contratos con los partidos y particulares también en estos tiempos".

Pone plazo a entrega de Tren Maya

El presidente Andrés Manuel López Obrador publicó anoche un decreto en el *Diario Oficial de la Federación* (*DOF*), donde se establece que la entrega del proyecto del Tren Maya debe concluirse a más tardar el próximo 12 de septiembre, bajo la supervisión de la Secretaría de la Función Pública.

Fonatur Tren Maya, SA de CV podrá realizar entregas parciales relativas a la plataforma compuesta por la base de la vía, los durmientes, los rieles, el balasto, entre otros.

El decreto señala que no formarán parte de esa entrega los centros de atención a visitantes ni los bienes relacionados con el Programa de Mejoramiento de Zonas Arqueológicas, que deberán pasar al Instituto Nacional de Antropología e Historia.

El Fondo Nacional de Fomento al Turismo debe transmitir a Fonatur Tren Maya SA de CV los bienes, derechos y obligaciones del proyecto, a fin de que esté en condiciones de cumplir con lo establecido en el decreto.

De la Redacción

Ante ilícitos, TEPJF hará valer la ley con firmeza: magistrado

DE LA REDACCIÓN

Las decisiones del Tribunal Electoral del Poder Judicial de la Federación (TEPJF) obedecerán únicamente a la lógica del derecho, afirmó Felipe Fuentes, magistrado de la sala superior de esta máxima instancia en la materia.

"Aquí no habrá simpatía ni antipatía hacia ninguna persona o partido. Así ha sido siempre y los datos de alternancia política en todo el país son la mejor prueba", dijo durante el informe de labores de la sala regional Xalapa del TEPJF. Subrayó que el tribunal aplicará rigurosamente sanciones en caso de infracciones y "hará valer la ley con firmeza" para proteger el voto y evitar que éste sea arrebatado o manipulado.

En el primer día de campañas proselitistas, el magistrado señaló que las sentencias del tribunal se dictarán de manera "independiente y autónoma del poder público, como ha sido durante casi 30 años", para que no quede impune ningún infractor.

Se mantendrá inquebrantable el compromiso de reconocer los triunfos de quienes los hayan ganado de manera legítima, aseguró.

"Estamos unidos, fuertes y preparados para otorgar al país, una vez más, la democracia que se merece", por lo que convocó a los ciudadanos a ir a votar y confiar en el sistema electoral.

Posible, triunfo del frente opositor: Lorenzo Córdova

En coincidencia con el arranque de las campañas electorales federales, el ex consejero presidente del Instituto Nacional Electoral Lorenzo Córdova impartió en Chihuahua la conferencia Democracia mexicana de cara a 2024.

Durante un desayuno en el que estuvieron presentes empresarios de la Coparmex y miembros de la coalición Fuerza y Corazón por México, Córdova afirmó que sí es posible el triunfo del frente opositor el próximo 2 de junio.

Ejemplificó que en las últimas elecciones realizadas en Coahuila y estado de México, "la primera entidad la ganó el frente opositor de manera abrumadora y la otra Morena por un amplio margen; si sumamos los votos que recibió Morena en los dos estados y los que obtuvo la alianza (PAN, PRI y PRD), lo que vamos a ver es que fueron alrededor de 7 millones 250 mil sufragios, y en la suma Morena tuvo una ventaja de sólo 44 mil, es decir 0.6 por ciento de votos".

Con información de
Jesús Estrada, corresponsal

ONG exige a los aspirantes presidenciales compromisos para combatir la pobreza

CAROLINA GÓMEZ MENA

La organización Acción Ciudadana Frente a la Pobreza hizo llegar un documento a las candidatas Claudia Sheinbaum y Xóchitl Gálvez y a Jorge Álvarez Máynez, en el que plantea propuestas para combatir la pobreza en el país.

Paulina Gutiérrez, coordinadora de la agrupación, señaló a *La Jornada* que "la raíz del problema está en el sistema laboral", pues "la mayoría de las personas que trabajan tienen ingresos inferiores a la línea de pobreza y los trabajos informales producen carencias por falta de acceso a la salud y a la seguridad social"; añadió que se debe concretar la creación de un sistema de cuidados y de protección social universal y fomentar la economía social.

Adelantó que, "aunque todavía no hemos invitado a las y el candidatos a reunirnos, porque acaban de empezar las campañas electorales, les llevaremos también a sus casas de campaña las propuestas; en un futuro nos gustaría tener acercamientos con ellas y él, para explicarles y entablar un diálogo con ellos. Ojalá las consideren en sus programas de gobierno".

En agosto pasado, el Consejo Nacional de Evaluación de la Política de Desarrollo Social informó que entre 2020 y 2022 se experimentó una disminución de 8.9 millones de personas en pobreza; sin embargo, Gutiérrez sostuvo que "no podemos cantar victoria, porque hay realidades todavía muy graves que afectan a millones de personas en el país; por ejemplo, 9.1 millones de personas viven en pobreza extrema y ésta no se redujo entre 2018 y 2022". En suma, "gobiernos van y gobiernos vienen, y dichos índices no bajan en el país, porque la raíz del problema sigue ahí".

Sobre las transferencias monetarias, consideró que debería haber programas sociales mejor diseñados, esto es, que lleguen a la población con mayores carencias; la de los deciles más bajos, pero insistió en que "si no resolvemos los problemas estructurales que hay en el sistema laboral, no podremos acabar con la pobreza", que actualmente, "afecta a casi 47 millones y sólo 12 por ciento vive en condiciones de bienestar.

LOS DE ABAJO

A 29 años de las brigadas civiles en Chiapas

GLORIA MUÑOZ RAMÍREZ

EL 9 DE febrero de 1995, las comunidades bases de apoyo del Ejército Zapatista de Liberación Nacional (EZLN), todas de origen maya, fueron víctimas de una de las ofensivas más cruentas del Ejército, el mismo del 68, el mismo de Ayotzinapa, el mismo de ahora. Los soldados no se enfrentaron a los insurgentes zapatistas. Su objetivo fueron los hombres, mujeres, ancianas y niños y niñas de los pueblos. Tomaron sus casas, quemaron su ropa y utensilios de labranza, hicieron añicos las mangueras, se robaron los molinos de maíz e hicieron trizas las trojes. Se cagaron, literalmente, encima de las pertenencias de los indígenas zapatistas, a quienes apenas antes habían reconocido como interlocutores válidos que se habían rebelado por causas justas.

LA HISTORIA NO estuvo del lado del entonces presidente Ernesto Zedillo Ponce de León, ni de su secretario Esteban Moctezuma. Las comunidades no sólo volvieron a levantarse, sino que reiteraron su rebeldía. Y de ese momento, además, nació una de las iniciativas más solidarias y de mayor alcance a lo largo de los siguientes 29 años: la conformación de las Brigadas Civiles de Observación (Brico), iniciativa del Centro de Derechos Humanos Fray Bartolomé de las Casas (Frayba).

LO INCREÍBLE ES que después del sexenio de Zedillo siguieron cuatro periodos presidenciales en los que no han dejado de ser vitales las Brico, pues los ataques a las comunidades no han dejado de existir ni un solo año durante estas tres décadas. Por aquí, en pequeños y precarios campamentos, ha pasado algo de lo mejor que ha parido el planeta. Más allá de las luminarias tipo Oliver Stone o Danielle Mitterrand, hasta el sureste mexicano se trasladaron lo mismo campesinos de Oaxaca que de Grecia; electricistas italianos y del Sindicato Mexicano de Electricistas; miles de mujeres de los cinco continentes que registraron el despliegue diario, por aire y tierra, de las fuerzas castrenses con sus consiguientes violaciones a los derechos humanos.

LAS BRICO, COMO indica el Frayba, tienen relevancia actualmente por la profundización de la violencia nacida con el paramilitarismo, "pues los grupos armados se diversificaron". Y el Estado sigue siendo omiso.

Desinformemonos.org

Piden a Sheinbaum impulsar reducción de jornada laboral

JARED LAURELES

Reducir de 48 a 40 horas la jornada laboral en el país e impulsar una iniciativa presidencial para que los pensionados reciban 100 por ciento de su último salario como activos son algunos de los puntos centrales que deberá incorporar a su plataforma de campaña la candidata presidencial de la coalición Sigamos Haciendo Historia, Claudia Sheinbaum, plantearon sindicatos y centrales obreras.

En el arranque de su campaña a la Presidencia de la República, las organizaciones sindicales demandaron una agenda laboral y sindical para consolidar mayores beneficios a la clase trabajadora.

"Insistimos en la necesidad de recuperar el carácter solidario del sistema de seguridad social en nuestro país y particularmente de los fondos de pensiones, sustituyendo la unidad de medida y actualización (UMA) por salarios mínimos", señalaron.

Pidieron también una reforma a la Ley Federal del Trabajo para "simplificar" diversos tipos de trámites, como las tomas de nota y registros sindicales a fin de fortalecer la libertad sindical y la contratación colectiva.

Las organizaciones que integran la denominada Mesa de Diálogo Sindical, como la Confederación Revolucionaria de Obreros y Campesinos, entre otras, llamaron también a que se considere un programa de recuperación salarial en el país, con el propósito de que los aumentos a salarios mínimos y contractuales no sean menores a la inflación.

Asimismo, plantearon que se derogue la fracción VIII del artículo 127 de la ley laboral, para eliminar el límite en el reparto de utilidades, y demandaron una reforma que garantice un salario digno y derechos laborales a los trabajadores que se emplean mediante aplicaciones digitales.

Avanza en Senado iniciativa de aguinaldo de 30 días

ANDREA BECERRIL

Pese al llamado de organizaciones empresariales, entre ellas la Confederación Patronal de la República Mexicana (Coparmex) para que se difiera la discusión de la reforma a la Ley Federal del Trabajo que incrementa de 15 a 30 días el aguinaldo, en el Senado avanza el proceso legislativo y el martes se discutirá en otra de las comisiones dictaminadoras.

El senador Napoleón Gómez Urrutia, presidente de la Comisión de Trabajo, recordó que en ese organismo que él preside se aprobó por unanimidad el miércoles pasado y confió que lo mismo ocurra en la de Estudios Legislativos Segunda, que fue convocada para ese mismo fin la próxima semana.

En entrevista, resaltó que son falsos los argumentos de la cúpula patronal en el sentido de que de duplicarse el monto de la gratificación que cada fin de año reciben los trabajadores se disparará la inflación y se pondrá en riesgo a pequeñas y medianas empresas.

Hizo notar que argumentos similares esgrimieron los empresarios más conservadores del país en el caso del salario mínimo durante los gobiernos de PRI y PAN, con lo que condenaron a los trabajadores a un ingreso "ínfimo" por décadas, que fue mejorado sustancialmente durante esta administración por el presidente Andrés Manuel López Obrador, sin que la inflación se haya disparado.

"En estos más de cinco años de la legislatura en el Senado he podido constatar que no ha habido nunca una iniciativa en defensa o para mejoría de los trabajadores que los miembros de las cúpulas empresariales apoyen."

Se ha tenido que debatir "en foros interminables de discusión" y siempre los patrones insisten en tres o cuatro cuestionamientos: que van a generar desempleo, que va a influir en la inflación, hasta que va a afectar el Tratado de Libre Comercio con Estados Unidos. Han sido las mismas excusas de siempre".

En el caso de la reciente reforma para duplicar los días de aguinaldo, "se les olvida que en los últimos 54 años esta prestación establecida a nivel constitucional se ha mantenido sin mejora alguna, mientras la productividad de los trabajadores ha ido en aumento".

La mayoría de las empresas "han ganado mucho en ese casi medio siglo y es justo que compartan una parte de sus utilidades", insistió el senador de Morena. Agregó que "si los trabajadores para Navidad y fin de año cuentan con más recursos, tendrán mayor poder adquisitivo". De lo contrario, ¿quién les va comprar sus productos?, preguntó el también dirigente del Sindicato Minero.

De aprobarse el martes, la iniciativa pasaría a la mesa directiva del Senado para su posterior discusión en el pleno de esa cámara.

DISCURSOS ● JERGE

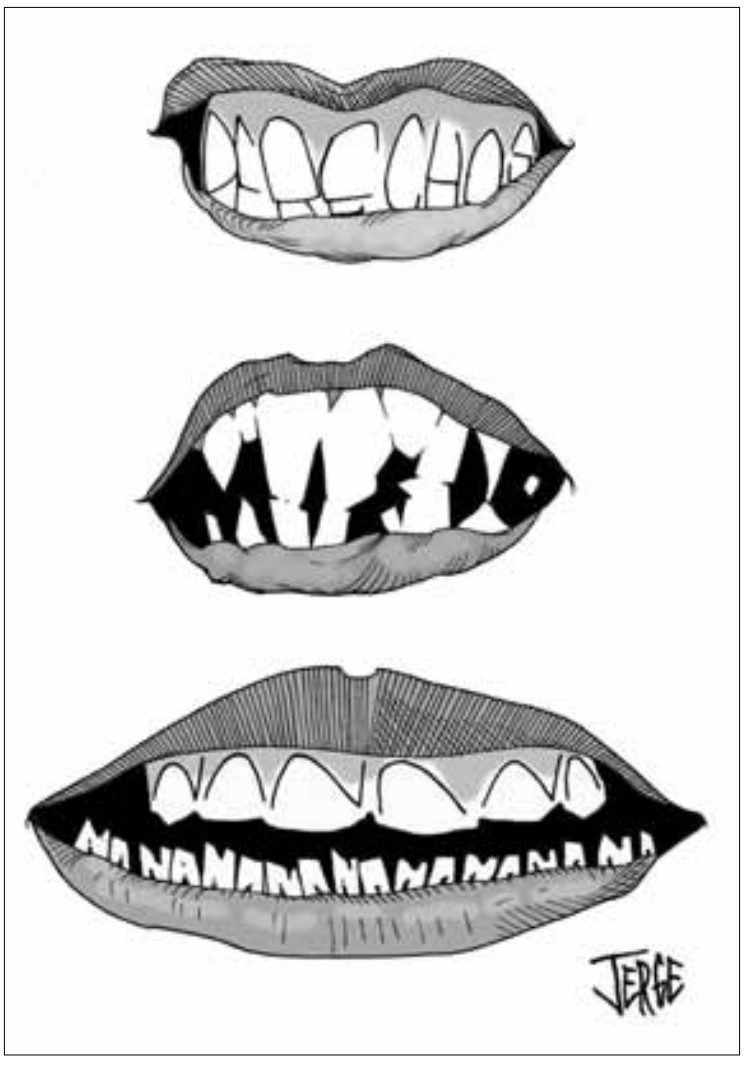

El Pro exige propuestas claras sobre el combate a la violencia

JARED LAURELES Y JESSICA XANTOMILA

Ante el inicio de las campañas presidenciales, organizaciones de derechos humanos y colectivos de familiares de personas desaparecidas pidieron a los candidatos que presenten propuestas claras y "sin descalificaciones" sobre cómo enfrentar "la violencia y la impunidad" que existe ante la crisis de desapariciones, cuyo registro asciende a más de 114 mil personas en esa condición.

El Centro de Derechos Humanos Miguel Agustín Pro Juárez (Centro Prodh) pidió a los candidatos a la Presidencia aclarar qué medidas se adoptarán para enfrentar esta situación y el rezago forense, tomando en cuenta la participación de las familias.

En redes sociales también planteó cómo se relanzará el sistema nacional de atención a víctimas, poniendo a las familias al centro, y cómo se respetará el espacio cívico para que periodistas y actores civiles puedan realizar su labor "sin estigmatizaciones".

Por separado, el Movimiento por Nuestros Desaparecidos en México (MNDM) demandó "acciones claras y compromisos firmes" que garanticen la protección y el fortalecimiento de los procesos establecidos para la localización e identificación humana.

Exigió que, frente al cierre de la actual administración, se mantengan los avances en materia de búsqueda e identificación de personas desaparecidas en México.

El MNPD –conformado por más de 80 colectivos del país– reiteró que una asignatura pendiente es proporcionar seguridad y protección para los familiares de personas desaparecidas que buscan a sus seres queridos. En este sentido exigieron al Estado mexicano que asuma esta responsabilidad.

Asimismo demandaron al gobierno federal reflejar de manera transparente y precisa, antes de finalizar el actual sexenio, la magnitud de las desapariciones en México, contando con la participación activa de las familias y asegurándose de que "las cifras sean coherentes, fiables y unificadas".

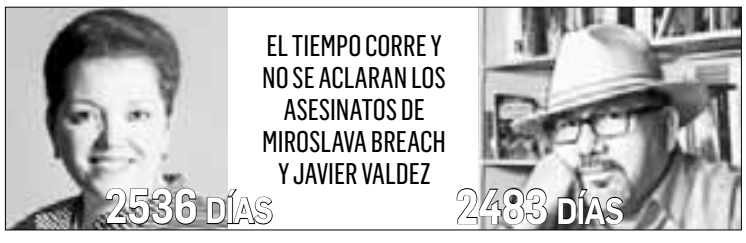

Religiosos ven en Gálvez a su candidata: asesor cristiano–evangélico

CAROLINA GÓMEZ MENA

En el marco de la contienda electoral, líderes, pastores, apóstoles y ministros de culto de las iglesias y grupos cristianos evangélicos, se han acercado e invitado a diversas reuniones, principalmente a las candidatas Claudia Sheinbaum, de la coalición Sigamos Haciendo Historia, y a Xóchitl Gálvez, abanderada de Fuerza y Corazón por México.

Óscar Moha, asesor de organizaciones cristianas evangélicas y presidente de la Agrupación Libertad y Dignidad, señaló que en septiembre pasado, cuando ya era precandidata, Sheinbaum se reunió con un grupo de 11 pastores que dijeron representar a 30 mil iglesias del país, y acotó que en 2022, cuando todavía era jefa de gobierno, asistió a otro encuentro con evangélicos a invitación de Hugo Eric-Flores, quien fue postulado a diputado federal plurinominal por Morena.

Gálvez, por su parte, se ha reunido con grupos cristianos evangélicos, la ocasión más reciente a mediados del mes pasado, cuando abordó el tema de la construcción de paz. Antes, el 30 de enero, asistió al Día Nacional de Oración, momento en que el profeta estadunidense Brandon Burden le impuso las manos para dedicarle una plegaria por "postularse como líder de esta nación". El religioso declaró: "los vientos de cambio están soplando en México"; hay un "clamor del pueblo" tendiente "a un cambio de gobierno". En esa fecha también estuvieron presentes políticos mexicanos y extranjeros, y religiosos de otras denominaciones.

Moha aseguró que los grupos provida cristianos evangélicos se identifican con Gálvez, y "hacen proselitismo a su favor en reuniones, chats y púlpitos".

En los comentarios que se hacen en grupos de whatsapp de religiosos de esas denominaciones se critican las posturas de "izquierda", el aborto, los matrimonios de personas del mismo sexo y la diversidad sexual, y se asegura que actualmente "estamos en lo más oscuro de la noche".

De acuerdo con Moha, algunos religiosos están "organizando reuniones en varios estados para Gálvez. Hay alianzas de pastores que se están comprometiendo a hacerle eventos, la ven como su candidata".

La Conferencia del Episcopado Mexicano (CEM), la Compañía de Jesus y la Conferencia de Superiores Mayores de Religiosos, convocarán a las candidatas y a Jorge Álvarez Máynez, de Movimiento Ciudadano, a firmar un Compromiso por la Paz; ello, en continuidad del Diálogo Nacional por la Paz.

En septiembre pasado integrantes de la iglesia católica, de organizaciones civiles e instancias educativas de dicha religión realizaron un encuentro en Puebla en el que signaron un documento con propuestas para la pacificación del país.

Asimismo, los líderes de la CEM anunciaron en noviembre pasado que invitarán a los aspirantes a la Presidencia a la Asamblea Plenaria 116, que se realizará a principios de abril próximo, para que expongan sus proyectos de gobierno.

El 19 de febrero, la CEM llamó a "participar de manera activa y comprometida en los próximos comicios" y la semana pasada pidió porque Jesucristo "ilumine la conciencia de todos los mexicanos y nos impulse a participar activa y responsablemente en la elección".

Plantean cambiar reglas en el Senado para evitar desvío de temas y ausentismo

ANDREA BECERRIL

Frente al marcado ausentismo de legisladores y debido a que en los debates proliferan insultos y descalificaciones, el grupo de Morena en el Senado presentó una propuesta de reforma al reglamento interno que rige a esa cámara a fin de establecer medidas en materia de disciplina parlamentaria para frenar a los faltistas y llevar a cabo sesiones ordenadas en las que se privilegie la aprobación de dictámenes.

La iniciativa, presentada por el coordinador de Morena, Ricardo Monreal, busca terminar con lo que ha sido una constante en los más de cinco años de la legislatura: la introducción de temas que no están en el orden del día previamente aprobado por los integrantes de la mesa directiva, pero que la oposición lleva de todas formas a tribuna como parte de su estrategia para atacar al gobierno del presidente Andrés Manuel López Obrador.

En las sesiones del martes y miércoles pasados, tanto la panista Kenia López Rabadán como su compañero de bancada Alfredo Botello aprovecharon que estaban en el uso de la palabra –el segundo durante la discusión de un dictamen que elimina la norma actual que obliga a las mujeres que se divorcian a esperar un año antes de casarse nuevamente– para insistir en que el Senado cree una Comisión de la Verdad que investigue "las acusaciones" contra el presidente López Obrador de haber recibido financiamiento del narcotráfico, lo que derivó en una discusión de más de dos horas.

En la reforma al Reglamento del Senado se propone establecer que, salvo los temas de la agenda política, ningún asunto será objeto de debate en el pleno sin previa publicación en los medios electrónicos de esa cámara o su distribución física a los legisladores.

Previa autorización de la presidencia de la mesa, se podrá otorgar la palabra al inicio de la sesión o antes de conclusión a senadores para que desde sus escaños, y hasta por dos minutos, se refieran a asuntos que no ameriten trámite ni votación.

"No se considerarán alusiones personales cuando el legislador aludido pertenezca al mismo grupo parlamentario que el orador" y tampoco las referencias a personas morales, instituciones u organizaciones. Igualmente no se dará el uso de la palabra "para referirse a alusiones sobre alusiones", estrategia que el bloque opositor ha usado con frecuencia para estar más tiempo en tribuna.

BLOQUEO EN LA COLONIA ROMA

▲ Empleados y estudiantes de la Escuela Nacional de Antropología e Historia bloquearon Insurgentes y Puebla, en la alcaldía Cuauhtémoc de la CDMX, para exigir pagos atrasados, mejores condiciones de trabajo y un comedor. Usuarios de la línea 1 del Metrobús resultaron afectados. Policías capitalinos liberaron la vialidad. Foto Alfredo Domínguez

Álvarez-Buylla renuncia a la AMC; "defiende intereses particulares"

Actúan grupos de poder contra el interés público

DE LA REDACCIÓN

La directora general del Consejo Nacional de Humanidades, Ciencias y Tecnologías (Conahcyt), Elena Álvarez-Buylla Roces, hizo pública su renuncia a la Academia Mexicana de Ciencias (AMC), organismo privado que, considera, "fue capturado por grupos de poder conservadores y usada para golpear al actual gobierno, con el propósito de defender intereses particulares, so protexto de la promoción de la ciencia, anulando el interés público".

A través de redes sociales y en una extensa carta pública, donde da cuenta de los avances en la política pública del sector –entre ellas la aprobación de una Ley General en materia de Humanidades, Ciencias, Tecnologías e Innovación–, la funcionaria federal expone que dichos grupos se han opuesto a la construcción del nuevo Conahcyt, que "requirió la transformación radical del Consejo Nacional de Ciencia y Tecnología (Conacyt) del periodo neoliberal".

Entre otras causas, afirma, porque el extinto Conacyt "transfirió durante el régimen neoliberal recursos millonarios del erario a empresas privadas, cerró la puerta a miles de jóvenes que bien pudieron estudiar un posgrado, privilegió los posgrados privados sobre los públicos, excluyendo a cerca de dos mil posgrados del acceso a becas".

Beneficiarios

Álvarez-Buylla recuerda que es del dominio público que la construcción del Conahcyt "ha sido combatida rabiosamente por sectores que se vieron beneficiados de manera ilegítima por el Conacyt neoliberal".

Destaca que la Academia Mexicana de Ciencias, pese a tener entre sus principales objetivos orientar al Estado mexicano y a la sociedad civil en el campo de la ciencia y la tecnología, durante este sexenio, en la práctica, "se dedicó a actuar como caja de resonancia de los posicionamientos políticos de los adversarios de la Cuarta Transformación".

Incluso, subraya, se llegó a "extremos vergonzosos con posicionamientos públicos y recientes", en referencia al documento Propuestas y reflexiones sobre el futuro de la política de ciencia, tecnología e innovación en México, cuyos coordinadores son el ex director del Conacyt durante el sexenio peñista, Enrique Cabrero Mendoza, y el actual presidente de la Academia Mexicana de Ciencias, José Antonio Seade Kuri.

En dicho texto "reaccionario, se da voz de manera exclusiva a personas adversarias que comulgan con la visión neoliberal" del sector, que promueven la "desmemoria e insisten en regresar a ese triste y nefasto pasado".

En el mundo, uno de cada 8 individuos es obeso, alerta la OMS

EUROPA PRESS Y AFP
MADRID

Al menos una de cada ocho personas en el mundo vive con obesidad, informó la Organización Mundial de la Salud (OMS) en un estudio elaborado en colaboración con la revista científica *The Lancet* y publicado con motivo del Día Mundial contra la Obesidad, que se conmemora el 4 de marzo.

Esta "epidemia progresó más rápidamente de lo anticipado", dijo en rueda de prensa Francesco Branca, director del departamento Nutrición para la Salud y el Desarrollo de la OMS.

De hecho, no se preveía superar el umbral de mil millones de personas con obesidad hasta 2030, apuntó Majid Ezzati, del Imperial College de Londres, uno de los principales autores del análisis.

Con base en una muestra de 220 millones de personas en más de 190 países, el estudio calcula que casi 880 millones de adultos padecían obesidad en 2022 (504 millones de mujeres y 374 millones de hombres).

Así, en todo el mundo, la obesidad entre los adultos se ha más que duplicado desde 1990 y se ha cuadruplicado entre los niños y adolescentes (de cinco a 19 años).

El número total de estos afectados por la obesidad en 2022 era de casi 160 millones (65 millones de niñas y 94 millones de niños), frente a 31 millones en 1990.

En tanto, 77 millones de niñas y 108 millones de niños tenían un peso inferior al normal en este mismo año, lo que supone una disminución con respecto a los 81 millones de niñas y 138 millones de niños de 1990.

Por otro lado, la proporción de niñas con peso inferior al normal disminuyó de 10.3 por ciento en 1990 a 8.2 por ciento en 2022, y la de los niños, de 16.7 por ciento a 10.8 por ciento.

Entre las niñas se detectó una reducción de las tasas de insuficiencia ponderal en 44 países, mientras entre los niños se vio una baja en 80 países.

Ante este panorama, los investigadores también hablan de "buenas noticias", como la disminución de la prevalencia de la obesidad en mujeres en España y Francia o la ralentización de la epidemia en Europa Occidental como "resultado de las políticas de prevención".

"Este nuevo estudio pone de relieve la importancia de prevenir y tratar la obesidad desde los primeros años de vida hasta la edad adulta mediante dieta, actividad física y la atención adecuada, según sea necesario", informó el director general de la OMS, Tedros Adhanom Ghebreyesus.

Acuerdo preliminar entre sindicato y Monte de Piedad para levantar la huelga

JARED LAURELES

A 16 días de que estalló la huelga en el Nacional Monte de Piedad, éste y su sindicato alcanzaron un acuerdo preliminar de pagar 100 por ciento de salarios caídos y un aumento salarial de 18 por ciento, puntos que deberán someterse a votación de más de 2 mil 300 trabajadores en próximos días.

El convenio, que se ratificó ayer ante la juez Karime Pérez Guzmán, permitiría levantar el paro de labores que comenzó el 15 de febrero en más de 300 sucursales de la institución prendaria, siempre y cuando sea aprobado por los trabajadores. La fecha de la consulta aún está pendiente de definir por las autoridades laborales.

"Llegamos a la firma de un convenio que pretendemos termine con este conflicto. Queremos comunicarles que en este convenio se va a llevar a cabo a una consulta con todos los trabajadores y será entonces cuando concluya definitivamente este conflicto de huelga", enfatizó el dirigente sindical Arturo Zayún en video difundido a los trabajadores, en el que aparece acompañado del director del montepío, Javier de la Calle, quien señaló que tras un largo conflicto, de más de tres años, el convenio firmado ayer permitirá una nueva etapa en esa casa de empeño –de 249 años de historia–, con el firme propósito de modernizar su operación prendaria.

Modificarán cláusulas

"Ahora queda que sean los trabajadores quienes validen esta propuesta en libertad y pleno ejercicio de sus derechos, para reanudar labores y proceder con la urgente modernización de nuestra Institución", apuntó el Nacional Monte de Piedad.

En entrevista, Zayún señaló que el convenio implica también incrementos en algunas cláusulas económicas y la modificación de otras del contrato colectivo, que solicitó la institución. En la negociación se acordó la compactación de algunas plazas "que son obsoletas" y acéfalas.

Acusan que García Luna ofreció dinero a otros prisioneros

Fiscales solicitan que el juez niegue la petición del ex secretario de Seguridad Pública para un nuevo juicio

DAVID BROOKS Y JIM CASON
CORRESPONSALES
NUEVA YORK Y WASHINGTON

Fiscales federales presentaron sus argumentos para rechazar la solicitud de Genaro García Luna de un nuevo juicio, señalando que no se ha presentado nueva evidencia que pueda cambiar el veredicto.

En su presentación por escrito ante el juez federal Brian Cogan, encargado del caso contra el ex secretario de Seguridad Pública de México, los fiscales argumentan que "la corte debería negar la moción del acusado para un nuevo juicio" ya que la supuesta "evidencia" presentada por los abogados de García Luna no es algo "nuevo" y no mina su situación por el cual el jurado emitió su veredicto sobre la aceptación de sobornos del cártel de Sinaloa por el acusado.

Aún más, afirman que el juez podría rechazar la petición sin una audiencia sobre el tema.

Los fiscales, en su documento de unas 60 cuartillas, recuerdan que después de un juicio de cinco semanas, García Luna fue declarado culpable de todos los cargos en su contra respecto a que aceptó millones de dólares en sobornos del cártel de Sinaloa a cambio de su apoyo y protección.

Revelan complot

Además, acusan que una investigación del gobierno reveló evidencia de un complot del acusado para generar declaraciones falsas al ofrecer dinero a otros reos en el centro de detención en Brooklyn a favor de su moción para un nuevo juicio.

Rechazan que exista "nueva evidencia" ofrecida por los abogados defensores en su solicitud de otro juicio, y que las recientes alegaciones no llegan a minar "la montaña de prueba creíble" que se presentó en el juicio.

Más aún, reiteran, el testimonio ofrecido en el juicio contra García Luna sobre sus actos corruptos sigue sin ser cuestionado. "Por lo tanto, porque el veredicto del jurado es correcto… la corte debe negar la moción".

El veredicto del jurado emitido el 21 de febrero de 2023 declarando culpable a García Luna de los cinco cargos en su contra, fue seguido en diciembre pasado por una moción de los abogados defensores para un nuevo juicio con base en lo que afirmaron eran nuevas pruebas y testigos que surgieron después del juicio, violaciones de procedimiento de los fiscales y algunos testimonios falsos en el juicio.

Los abogados de García Luna, encabezados por César de Castro, argumentaron que tras concluir el juicio, varios individuos, incluyendo ex oficiales de seguridad pública de Estados Unidos y México, se comunicaron con la defensa con "nuevas evidencias favorables" al ex funcionario mexicano.

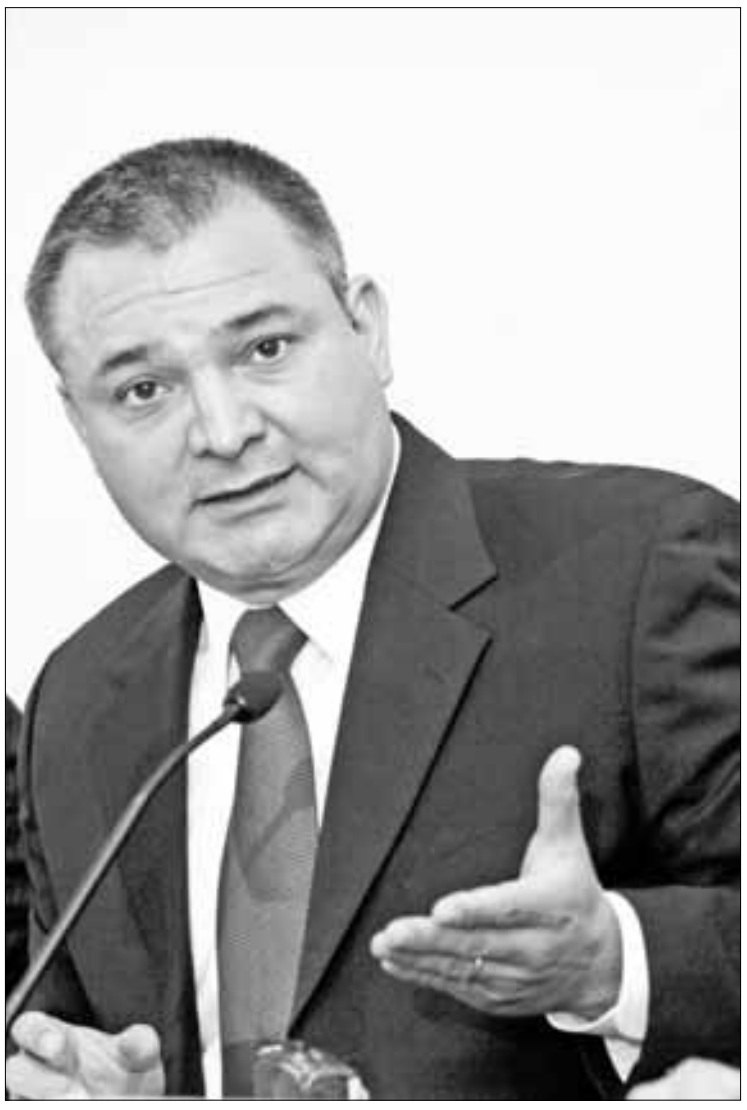

▲ **El juez federal Brian Cogan tiene programada para el próximo 24 de junio la sentencia de Genaro García Luna.** Foto *La Jornada*

> *Rechazan que exista "más evidencia" ofrecida por la defensa*

Resaltan que una parte de los nuevos materiales provienen de oficiales de seguridad pública estadunidenses y "un ex alto oficial del gobierno de México" durante la presidencia de Felipe Calderón.

Aunque abogados de defensa en este tipo de situaciones normalmente solicitan un nuevo juicio, es poco común que un juez federal en un caso criminal anule un veredicto de un jurado y apruebe otro juicio.

No hay fecha para que el juez emita su decisión de si el caso amerita un nuevo juicio o si convocará a una audiencia para debatir el asunto.

Pero el juez Cogan ya ha programado para el próximo 24 de junio la sentencia de García Luna, el funcionario mexicano de mayor rango enjuiciado en Estados Unidos.

Ecuador pide permiso a México para detener al ex vicepresidente Glas

ARTURO SÁNCHEZ JIMÉNEZ

El gobierno de Ecuador pidió a la embajada de México en Quito permiso para que agentes de seguridad ingresen a la sede diplomática y cumplan con una orden de aprehensión contra el ex vicepresidente Jorge Glas Espinel.

El ex funcionario del gobierno de Rafael Correa entre 2013 y 2017, permanece desde el 17 de diciembre de 2023 en la embajada mexicana, donde pidió protección con el argumento de que teme por su seguridad y libertad personal, según ha informado la Secretaría de Relaciones Exteriores (SRE).

Los abogados de Glas han señalado que su representado solicitó formalmente asilo al gobierno mexicano el 20 de diciembre; sin embargo, no se ha reportado si la solicitud fue procesada por las autoridades de nuestro país.

La cancillería ecuatoriana confirmó ayer en sus de redes sociales que "como canal diplomático, ha solicitado a la embajada de México el consentimiento para que las fuerzas del orden puedan dar cumplimiento a la disposición de la Corte Nacional de Justicia de capturar a Jorge David Glas Espinel".

Glas es solicitado por la justicia ecuatoriana por su supuesta participación en un caso de peculado, del cual él se ha declarado inocente.

Hasta anoche la SRE no se había pronunciado al respecto.

Cuando Glas Espinel ingresó a la embajada mexicana, el gobierno de nuestro país señaló que en caso de que solicitara asilo político se analizaría detenidamente "para proceder como corresponda", y que recabarían información sobre la base del diálogo y la colaboración con las autoridades ecuatorianas.

El ex vicepresidente ecuatoriano ha sido condenado por la justicia de su país por dos casos de corrupción y estuvo en prisión entre 2017 y 2022, cuando fue puesto en libertad.

Glas fue condenado en 2017 a seis años de cárcel luego de que la justicia del país lo declarara culpable de recibir sobornos de la constructora brasileña Odebrecht a cambio de otorgar contratos estatales a la firma.

También fue condenado en 2020 a ocho años en un caso en el que también fue sentenciado Correa, por utilizar dinero de contratistas para financiar campañas electorales del movimiento político del ex presidente de izquierda.

Andrés de Oteyza libra comparecencia en el Altiplano por caso OHL

GUSTAVO CASTILLO GARCÍA

El ex directivo de Aleatica (antes OHL), José Andrés de Oteyza Fernández, solicitó y obtuvo una suspensión provisional que impide que se cumplimente la orden de comparecencia ante un juez federal del Altiplano, para que se le den a conocer los cargos de asociación delictuosa, usurpación de funciones y explotación ilegal de un bien de la nación, que la Fiscalía General de la República (FGR) le imputaría en enero pasado.

En este caso está pendiente que el Poder Judicial de la Federación (PJF) fije nueva fecha para la comparecencia en la cual ex funcionarios mexiquenses y ex directivos de Aleática han sido señalados como presuntos responsables de los delitos antes mencionados por la explotación de un tramo del Circuito Bicentenario.

Oteyza Fernández fue presidente del consejo de administración de marzo de 2005 a abril de 2016 de la entonces empresa española con sede en nuestro país como OHL México, ahora Aleatica.

El empresario solicitó ante el juzgado 16 de distrito en materia de amparo, con sede en la Ciudad de México, la protección de la justicia federal para que no se diera cumplimiento al mandamiento judicial para que compareciera en una audiencia inicial como imputado dentro de la carpeta de investigación 372/2023, al igual que ex funcionarios como presuntos responsables de haber permitido explotar ilegalmente la concesión de un tramo carretero del llamado Circuito Bicentenario de 22 kilómetros de longitud.

De acuerdo con información del PJF, entre los ex funcionarios involucrados en este caso se encuentran los ex secretarios general de Gobierno del estado de México, Ernesto Nemer; de Movilidad, Luis Limón; y los ex directores del Sistema de Autopistas, Alberto Angulo, y de la Junta de Caminos, Jorge González Bezares.

Otros de los involucrados son Sergio Hidalgo Monrroy Padilla, presidente de OHL México –ya que la firma es una filial de OHL en España–, y Rubén López Barrera, actual representante de la empresa.

LA JORNADA
Sábado 2 de marzo de 2024

Hombre en llamas

HUGO ABOITES*

En 1965, Norman Morrison, un hombre profundamente religioso (cuáquero), colocó a su pequeña hija a distancia segura, saltó el muro que protege el Pentágono y justo debajo de la ventana de la oficina del secretario de Defensa se roció gasolina y se prendió fuego. El secretario McNamara pudo verlo en llamas y morir frente a él. Tres millones de vietnamitas también murieron, así como 58 mil soldados estadunidenses, y hace apenas unos días un militar de ciberinteligencia de la aviación estadunidense, Aaron Bushnell, se vio compelido a hacer algo semejante, pero ahora frente a un nuevo y distinto centro de poder militar, la embajada de Israel en Washington.

Mientras las llamas lo envuelven, grita su negativa a ser cómplice de la guerra y repite varias veces "Palestina libre" hasta que, vencido por el fuego, cae al suelo. Para no pocos religiosos y militares estadunidenses convencidos de la dualidad Bien-Mal es sumamente perturbador aparecer colocados como parte fundamental y responsable del espectáculo diario de cadáveres de niños y jóvenes, mujeres y niñas destrozados sin misericordia con armas y aviones estadunidenses mientras el gobierno israelí no hace el menor caso a los tibios llamados de Biden para que no hiera a los civiles. Pero aparte de la creciente inquietud militar por el papel asignado como subordinados defensores de Israel, también está el creciente rechazo civil al presidente Biden, sobre todo entre la juventud y minorías, y ya es posible afirmar que no le ganará al arrollador empuje de Trump que sólo una acción legal podrá detener (y eso sería sumamente conflictivo).

Todo esto sólo empeorará el estado anímico de nuestros vecinos si ven que su nuevo presidente resulta ser un personaje que ha sido declarado culpable ya en el primero de una serie de juicios que hoy tiene que enfrentar, incluso de promover un golpe de Estado.

Este clima álgido ya crea turbulencias en México y en la relación bilateral. Un clima crispado que hace que resalten mucho más los temas complicados en México –como la irresuelta cuestión de Ayotzinapa–. En el encuadre ético-político mexicano, a diferencia del estadunidense, arreglar el pasado para poder avanzar al futuro es una cuestión muy perturbadora y problemática. Entrampados y sin poder/querer resolver a fondo lo que ocurrió hace 10 años genera perturbaciones por todos lados, porque no se puede dejar sin resolver algo tan grave como la participación del Estado, en concreto del Ejército, en esa desaparición.

> *La primera señal de cambio debe incluir la solución a Ayotzinapa*

No hacerlo confirma que no se ha dejado ni se dejará atrás la historia de ya casi un siglo de hostilidad contra estudiantes y maestros cuando demandan y se movilizan, pero además se volverá patente que en educación tampoco se resolvieron demandas históricas y algunas elementales de las y los estudiantes (derecho a la educación, gratuidad, autonomía, cancelación de evaluaciones discriminatorias y dejar de impulsar la comercialización del conocimiento), y que, por el contrario, en la nueva Ley General de Educación Superior, el Estado y las instituciones de enseñanza quedan más blindadas frente a los reclamos de alumnos. Si todavía en los años del neoliberalismo la constitución declaraba sin más el derecho a la educación, a la gratuidad y no tenían respaldo legal alguno las evaluaciones discriminatorias y la comercialización del conocimiento, lo que antes era derecho amplio ahora se ha reducido a lo que determine cada escuela, y lo que estaba fuera de la legalidad tiene el respaldo de la ley.

> *Hace apenas unos días, un militar de ciberinteligencia de Estados Unidos se vio compelido a incendiarse*

En adición, el impulso a un nuevo tipo de educación superior ("del bienestar") sin mecanismos de democracia interna reducen la validez del concepto y el espacio de universidades democráticas y propician la despolitización. Que el gobierno de Oaxaca haya impedido que la nueva Universidad Comunal (UACO) fuera plenamente autónoma es un ejemplo y tiene un efecto muy negativo en México, país de una tradición antidemocrática de siglos y además con una educación de tendencia autoritaria. Poner el diseño de la legalidad de la enseñanza desde 2018 en manos de una alianza que incluía al PAN, al PRI y hasta Tv Azteca creó un marco legal antidemocrático y opresivo para maestros y estudiantes. Con todo esto, en la educación actual no hay futuro si no se rompe con esa alianza. Se critica a esas fuerzas pero éstas ya fueron incluidas en el proyecto desde 2018.

Los jóvenes de Ayotzinapa iban a protestar contra la historia de represión cuando fueron atacados y desaparecidos, por eso la primera señal de que México comienza a cambiar debe incluir la solución a Ayotzinapa y acabar con ese pacto trenzado con el pasado represivo, corrupto y antidemocrático que armó la legalidad actual en educación. Acá no necesitamos hombres en llamas, pero sí mujeres y hombres electos que se decidan a cambiar al país.

*UAM-X

¡Cuarenta años! Felicitaciones a quienes diariamente hacen La Jornada.

Pensiones: alcanza porque (a corto plazo) serán muy pocos

GUSTAVO LEAL F.*

Sobre la necesaria pero insuficiente iniciativa pensionaria elaborada por el secretario Ramírez de la O (presentada el 05/2/24) con el "compromiso" de resarcir daños del modelo neoliberal con retiro por vejez igual a su último salario a través de un Fondo de Pensiones para el Bienestar (constituido con recursos varios), la candidata presidencial de Morena-PT-Verde, Claudia Sheinbaum, observó que el fondo semilla de 64 mil millones de pesos "alcanzaría" para fondearla hasta 2031". Se reserva un fondo que se va a constituir este año permitiendo "no sólo un fondeo para el próximo año (2025), sino de aquí hasta 2031. Ya hicimos el cálculo" *(Reforma,* 07/2/24).

Este malparche hacendario propone que los trabajadores que empezaron a cotizar al IMSS a partir del 01/7/97 y los del Issste en cuentas individuales, tendrán derecho a que su pensión de vejez (65 años de edad y 20/5 años de cotizaciones) sea igual a su último salario hasta por un monto equivalente al salario promedio registrado en el IMSS que, en 2023 fue de 16 mil 778.68 pesos o cinco umas de 2024. El gobierno federal pondrá los recursos complementarios a los de la cuenta individual para que el trabajador alcance una pensión igual a su salario pero hasta un tope de cinco uma mensuales.

El parche sigue pateando el bote sin incluir el mejoramiento pensionario de los trabajadores de la Ley del Seguro Social-1973 ni de pensionados y trabajadores del artículo Décimo Transitorio de la Ley-Issste-2007. Con los 16 mil 778.68 pesos o cinco uma de 2024, el gobierno federal sólo se compromete a garantizar una pensión a trabajadores IMSS-Issste en cuentas individuales igual a 50 por ciento del tope vigente en el Décimo Transitorio que corresponde a 10 uma mensuales o 33 mil 005.3 pesos. Otro subsidio directo más al sistema Afore.

Pero no todos los trabajadores IMSS-Issste en cuentas individuales gozarán del derecho de una pensión topada a 16 mil 778.68 pesos. Únicamente se aplicará a quienes se pensionen con posterioridad a la constitución del fondo. En el caso del IMSS, la iniciativa cubriría cerca de 70 por ciento de quienes cotizan entre un salario mínimo y hasta cinco veces la uma (Informe Financiero IMSS-2022, página 23). Mientras, en el Issste quedarán potencialmente excluidos 58 mil pensionados bajo cuentas individuales (cifra con datos al cierre de 2022) y en el IMSS quedarán también excluidos 429 mil 871 bajo cuentas individuales (cifra con datos al cierre de 2022). También quedarán excluidos de mejorar su pensión aquellos trabajadores que con su ahorro individual puedan financiar una renta vitalicia (pensión) y un seguro de sobrevivencia superior a los 16 mil 778.68 pesos.

Sin entrar al debate sobre su presunto financiamiento, efectivamente, alcanza porque son muy pocos los que (a corto plazo) alcanzarán el beneficio, mientras, simultáneamente, se dilata la brecha de desigualdad entre los beneficiarios y por el diseño de la iniciativa se generan incentivos para que asegurados en el IMSS elijan el sistema de cuentas individuales (afore) que les garantiza un retiro de cinco veces la uma mensual. Finalmente, la iniciativa diseñó un traje a la medida para una sola generación de afectados: aquella que empezó a cotizar al IMSS entre 1997 y 2029 y a partir de 2007 al Issste ignorando deliberadamente a todas las demás. Eso no fue lo que solicitó AMLO.

Así que, como gota de agua en piedra hirviente, alcanza porque (a corto plazo) serán muy pocos los beneficiados e incrementando la desigualdad entre los beneficiarios, además de que el pago de pensiones por cuenta individual (Afore) resulta nuevamente favorecido en virtud del diseño de una iniciativa (de la propia 4T) sin participación directa –hasta ahora– de los propios neoliberales que implantaron el Sistema de Ahorro para el Retiro (SAR). Ciertamente, las afore habrían favorecido reformas para incrementar las aportaciones gubernamentales a las cuentas individuales y no la opción de la iniciativa-Ramírez de la O que usa recursos fiscales para complementar bajas tasas de remplazo que produce la propia dinámica de las afore.

Como con el tibio ajuste de AMLO al apartado A (trabajadores IMSS) de diciembre 2020 que sólo patea el bote al 2030, esta iniciativa sigue intentando apagar los fuegos que genera el SAR sin actuar a fondo y sin remodelar estructuralmente el sistema.

> *No puede celebrarse una iniciativa que favorece el modelo neoliberal*

Debe celebrarse que AMLO dilatara el debate sobre la prioridad social de nuestro destino pensionario buscando salidas para quienes pasarán a retiro, para las mujeres, los jóvenes y quienes subsisten jubilados con mensualidades miserables. Pero no puede igualmente celebrarse una iniciativa que no sólo no atiende su pedido sino que, estrictamente, favorece el modelo neoliberal que se pretendía supuestamente enmendar. El fructífero debate en curso (no sólo en Cámaras) puede y debe corregir de raíz esta falla estructural de su incompetente y precipitado diseño.

*UAM-X

Nicos Poulantzas y el fascismo

MACIEK WISNIEWSKI

Dado que con el surgimiento de la extrema derecha a lo largo del mundo ya desde hace años se está debatiendo la cuestión de si estos movimientos repiten o repetirán la experiencia del fascismo de entreguerras, resultan de particular importancia los intentos; también desde el marxismo, de desmitificar las omnirreferencias hitlerianas y las nociones de la "eterna recurrencia del fascismo", tal como se lo proponía hacer ya hace unas cinco décadas Nicos Poulantzas (1936-1979), el sociólogo político marxista greco-francés y uno de los, junto con Louis Althusser, principales referentes de la corriente marxista estructuralista. En *Fascismo y dictadura. La Tercera Internacional frente al fascismo* (1970), Poulantzas, a contracorriente de la muy propagada ya en sus tiempos tendencia de tildar de "fascismo" a cualquier expresión política de la extrema derecha, igual que anteriormente Gramsci, desarrolló un original análisis político del fascismo.

Uno de los objetivos de Poulantzas era identificar condiciones políticas en las que las clases capitalistas podían ser motivadas a abandonar la democracia y abrazar la dictadura, sea el propio fascismo o alguna otra forma de autoritarismo como por ejemplo el bonapartismo o una dictadura militar. Para él, el fascismo era ante todo un "potencial" que acechaba los estados capitalistas en condiciones de crisis y sólo "una de las coyunturas posibles" de la etapa imperialista del capitalismo. En su modelo, su emergencia se debió históricamente a la desintegración de las clases dominantes y su hegemonía y la emergencia de un nuevo actor, la pequeña burguesía, combinada con el fracaso revolucionario de la clase trabajadora (tal como ocurrió en Italia y en Alemania). Así, central a la desarrollada a base de Gramsci interpretación de Poulantzas que igualmente veía al fascismo como fruto de una crisis de la hegemonía, estaba la noción del fascismo como una forma más extrema del "estado capitalista de excepción". Al igual que Gramsci –y en contraste con otros enfoques marxistas-economicistas–, Poulantzas enfatizaba una relativa autonomía política del fascismo de la economía y de sus sectores dominantes.

Buscando distinguir el fascismo de otras formas del "Estado de excepción", Poulantzas rechazó tanto el enfoque liberal que presentaba el fascismo como una "anomalía" en la historia del capitalismo, como el determinismo económico de las teorías marxistas del fascismo de la Tercera Internacional (Comintern) que lo veían como una "función necesaria" del gran capital en tiempos de crisis. Para Poulantzas, si bien era "posible" que el fascismo se repitiera, eso no significaba que surgiría o llegaría al poder bajo las mismas formas que en el pasado, ya que la forma dada del régimen de excepción y la forma dada de una crisis política tienen sus facetas particulares de acuerdo con los periodos históricos en que aparecen. Además, para él no todas las formas de autoritarismo estatal eran fascistas e importaba mucho distinguirlas. Para Poulantzas, el golpe militar en Grecia (1967) y la subsiguiente dictadura militar, así como tamppoco las dictaduras militares latinoamericanas eran fascistas, ya que no se podía identificar la base popular que se asociaba con el fascismo clásico. Tampoco era bonapartista, ya que no respondía al clásico análisis de Marx respecto a la política francesa del siglo XIX. Para él, el golpe obedecía a algo diferente, una relativa autonomía que había ganado el ejército griego y a la estrategia internacional del imperialismo estadunidense (siendo el imperialismo, por otro lado, para él, uno de los factores cruciales en la formación del fascismo a punto de modificar el famoso *dictum* de Horkheimer, de que "el que no quiere hablar del imperialismo, debería callar también sobre el fascismo"). Ha sido precisamente este hecho que buena parte de la izquierda en Grecia y en el extranjero viera, erróneamente ante sus ojos, como "fascista" al golpe y la dictadura griega, lo que lo motivó a escribir su estudio, al igual que su rechazo a las incorrectas, igualmente ante sus ojos, interpretaciones economicistas y deterministas del fascismo producidas desde la Comintern que primero lo atribuyó al "subdesarrollo capitalista" y luego a la "sobremaduración", sin tomar en cuenta las condiciones de la crisis política.

En este sentido, el enfoque de Poulantzas resulta de mayor importancia ante el nuevo empuje autoritario a lo largo del mundo, las nuevas formas de represión y el racismo estatal y algo que permite mucho mejor entender el auge de la extrema derecha contemporánea, más que la etiqueta "fascismo". Según Poulantzas, el potencial para el fascismo existe dentro de los estados capitalistas, pero su realización no es nada inevitable y depende de la lucha de clases. Su advertencia de que las democracias capitalistas ya hace décadas estaban cambiando hacia una especie de "estatismo autoritario" que preservaría las formas de gobierno liberal-democrático mientras pisoteaba las libertades civiles, sin necesariamente ser "fascismo" –la noción de "posfascismo" de Gáspár Miklós Tamás y Enzo Traverso viene a la mente–, parece especialmente relevante. Entre otros, ayuda a resaltar algo que en tiempos de Trump muchas veces de modo conveniente quedaba olvidado, que todas las herramientas autoritario-disciplinarias de los estados neoliberales, incluida la legislación "antiterrorista" post 9/11, que sigue fungiendo como tapadera para las prácticas represivas y los mecanismos de vigilancia, no han sido productos de ningún fascismo, sino de las propias democracias parlamentarias neoliberales.

Identidad del relato

FERNANDO BUEN ABAD DOMÍNGUEZ*

Ahora se le llama "relato" a casi cualquier construcción de "sentido común". Basta y sobra con que una iniciativa (individual o colectiva) se disponga a convencer y movilizar (hechos o ideas) de corto, mediano o largo alcance (con fines confesables o inconfesables) para que pase por "relato" ante los ojos de los legos. Así andan por el mundo algunos vendedores de ilusiones especializados en "delirios de poder" que logran ofrecer a sus clientelas seducciones rentables para dar rienda suelta a su pulsión por el manejo de la "caja" (chica o grande). Y "aunque usted no lo crea" tienen éxito y cobran fortunas. Roland Barthes ya se metió en esa disquisición.

En esa modalidad el "relato" que se vende es una mercancía defectuosa de origen que padece la presencia de todos los estereotipos narrativos creados para hipnotizar incautos. Incluso han sido capaces de inventar sistemas de encuestas para avalar sus sofismas. Tiene el pecado original de agotarse en el individualismo que aparece tarde o temprano por más silogismos milagreros que encierren los eslogans remanidos y cursis que les venden. Además de no valer lo que cuestan. Ese "mercado" de narrativas es capaz de funcionar sólo en poblaciones con niveles educativos muy castigados, limitados o muy cercenados. En colectivos cuyos procesos cognitivos han sido despojados de las habilidades críticas básicas y la capacidad de síntesis elemental que faculta, a cualquier inteligencia, el acceso a niveles más elaborados de producción y comprensión, organizada y movilizada, de los verdaderos relatos que lo son sólo si implican lucha. Esa es la clave.

En el "relato" que venden los mercenarios también existe un principio de lucha sólo que "bonsái", rasurada, formateada por los estereotipos ideológicos de la oferta y la demanda restringida, siempre, su utilidad (objetiva y subjetiva) de clase por el saqueo del plusvalor, y más allá de ese punto, sólo para constituir "cultura" y hegemonías opresoras. Todo eso convertido en estereotipos que recorren el mundo y que facilitan su inoculación en niveles sociales diversos que, en muy pocos casos, tienen contacto real entre sí y muy pocas veces descubren la emboscada del "relato" estereotipado. En cualquier caso, si lo descubrieran, lo traducirían como aspiración de clase lograda. Terminaría siendo un "orgullo".

En su definición más genuina, el "relato" pertenece a las categorías sociales más profundas y añejas de la especie humana. Es una forma de la necesidad de supervivencia en colectivo y es uno de los pegamentos identitarios más poderosos. Nada de lo humano carece de relato porque es la manera indispensable y dialéctica con que la especie se cuenta la historia de sus luchas, su origen, desarrollo y proyección futura. Esa es la trascendencia del relato en la cohesión de los grupos y de ahí la importancia de protergelo ante los sistemas más perversos y múltiples de distorsión y usurpación. Toda vez que el relato opresor se infiltra en el relato de los oprimidos, se gesta un fenómeno de adhesión traidora que terminará disociando a las personas, enemistándolas con los propios para regocijo y ganancia de los ajenos.

En el "relato" está la lucha social pasada, presente y futura. Esta es su claridad e identidad. Esta es su fortaleza y sus debilidades. Cuando ese relato es genuino, cuando emerge de los pueblos organizados para resistir y para triunfar, provee cohesión y movilización. Se construye dinámicamente con lenguajes diversos y en escalas múltiples, simultáneas e interdependientes. No existe "relato" lineal, aunque para algunos fines fuese útil presentarlo así, pero eso reclama consenso, acuerdo y ordenación porque, ya sea para defenderse o para atacar, el "relato" puede adquirir todas las formas que la batalla requiera, en plena lucha de clases, que es su motor principal. La complejidad del "relato" no está sólo en su semántica, en sus sintaxis o en su praxis; está en la utilidad que preste para disputar sentido, en tiempo real, y para revolucionar conciencias.

Todos los modelos opresores entendieron la importancia de librar guerras cruentas en los territorios del "relato" porque siempre han querido que sus victorias hegemónicas sean duraderas. No les es suficiente el despliegue de armas, represión, tortura y sangre… pelean por formatear su relato en el entendimiento de la clase trabajadora bajo los preceptos de esclavitud feliz y agradecida que más les conviene a los opresores. Y hacerla hereditaria "por los siglos de los siglos".

Así pues, el "relato", que también constituye filosofía, importa para la sobrevivencia de las revoluciones tanto como para las disputas cotidianas donde lo "pequeño" juega un papel dialéctico crucial. Es de tal complejidad y extensión la riqueza del relato, que se lo ha recluido a ciertas mazmorras de la gramática o de las "técnicas literarias". Algunos, más perversos, han querido envilecerlo con palabrerío semiótico ininteligible para distancias a los pueblos de su estudio, y resemantización, necesaria y urgente. Pero la tarea es también reconsiderar el valor del "relato" en todas las batallas emancipadoras y entregarse a la producción, distribución y retroalimentación del relato que debe liderar la cohesión en la lucha, pero eludir toda esclerosis y toda inoculación operada por las emboscadas narrativas burguesas y sus, no pocos, laboratorios de guerra ideológica encargados de fabricar confusión y desorganización en el corazón mismo del relato en pie de lucha emancipadora. Para eso necesitamos una semiótica de combate, descolonización metodológica, revolución de la conciencia e instrumental científico-filosófico humanista, de nuevo género, capaz de articular guerras de guerrillas semánticas con claridad meridiana en la hora de transformar colectivamente el mundo.

No es suficiente discernir el mundo y todas sus calamidades, no es suficiente la filantropía y la buena voluntad, no es suficiente la información de coyuntura o de trinchera. Necesitamos producir "relato" con la analogía, la prosodia, la sintaxis y la ortografía más diversas, de la lucha social, en tiempo real y en clave de humanismo y revolucionario. Urge.

* Director del Instituto de Cultura y Comunicación y Centro Sean MacBride Universidad Nacional de Lanús

Su complejidad no está solo en la semántica, sino en la utilidad de dar sentido

HILAN 45 MESES DE INCREMENTO ANUAL: BDEM

Marca histórica de remesas en enero; suman 4,575 mdd

Por la inflación y la fortaleza del tipo de cambio pierden poder adquisitivo

ALEJANDRO ALEGRÍA

Al comenzar el año las remesas impusieron una nueva marca histórica. En enero los envíos de dinero de mexicanos que residen en el extranjero sumaron 4 mil 575 millones de dólares, el mayor monto para un primer mes desde 1995, cuando se inició el registro, informó el Banco de México (BdeM).

El dato positivo correspondiente al primer mes de 2024 mostró un avance de 3.1 por ciento frente a igual periodo del año pasado. No obstante, las remesas observaron un descenso de 1.8 por ciento frente a diciembre de 2023, cuando el banco central reportó remesas por 5 mil 497 millones de dólares. Es usual que al comenzar cada año el dinamismo sea menor respecto al mes anterior.

Analistas del banco Ve Por Más subrayaron que el dato anual de los envíos en los primeros 31 días de este año mostró una aceleración en el crecimiento respecto a los dos lapsos anteriores, pues noviembre de 2023 fue de 1.9 por ciento y en diciembre 2.1 por ciento.

Con el resultado de enero, sumaron 45 meses consecutivos de crecimiento anual sostenido, aunque en los pasados 15 meses se ha observado una pérdida del poder adquisitivo debido a la apreciación del peso, pero también por el nivel inflacionario.

BBVA Research destacó que 40.5 por ciento de las personas de hogares que recibieron remesas en 2022 se encuentran en una situación de pobreza.

Resaltó que Nuevo León, Coahuila y Tlaxcala sobresalen por ser entidades donde hubo mayor diferencia entre la proporción de personas pobres en hogares con remesas –las cuales están clasificadas con algún grado carencia–, respecto de hogares sin remesas.

En tanto, Valmex estima que el ritmo de crecimiento de las remesas está en riesgo de disminuir debido a una posible desaceleración de la economía estadunidense, en particular, por el debilitamiento en los sectores manufacturero y servicios y por las barreras a la migración.

El BdeM indicó que en enero de 2024 se realizaron 11 millones 800 mil transacciones, dato que se tradujo en un descenso de 0.7 por ciento anual.

En promedio, cada envío de dinero ascendió a 389 dólares, un aumento de 3.9 por ciento comparado con enero de 2023.

En el primer mes de 2024, el 98.6 por ciento de los envíos se efectuó por transferencias electrónicas, al sumar 4 mil 511 millones de dólares.

Las transacciones realizadas en efectivo y especie y las *money orders* representaron 1.1 y 0.3 por ciento del total, respectivamente, al alcanzar niveles de 50 y 13 millones de dólares, en el mismo orden.

No obstante, el banco central destacó que el flujo acumulado de los ingresos por remesas en los últimos 12 meses (febrero de 2023 a enero pasado), sumó 63 mil 459 millones de dólares, dato superior al observado entre flujo acumulado a 12 meses registrado en diciembre pasado, que fue de 63 mil 320 millones de dólares.

Por otra parte, el BdeM indicó que los recursos enviadas al exterior por residentes en México ascendieron a 107 millones de dólares, un aumento de 27.8 por ciento frente a enero de 2023.

En total, se realizaron 261 mil operaciones para enviar dinero desde territorio nacional hacia otras partes del mundo, lo que significó un aumento de 31 por ciento frente al primer mes del año pasado.

En promedio, los residentes en México enviaron 412 dólares durante los primeros 31 días de 2024, una caída de 2.4 por ciento en el valor de las remesas.

Con los datos del primer mes, la cuenta de remesas de México con el resto del mundo se ubicó en 4 mil 467 millones de dólares, un superávit frente a enero del año pasado, que fue de 4 mil 351 millones de dólares.

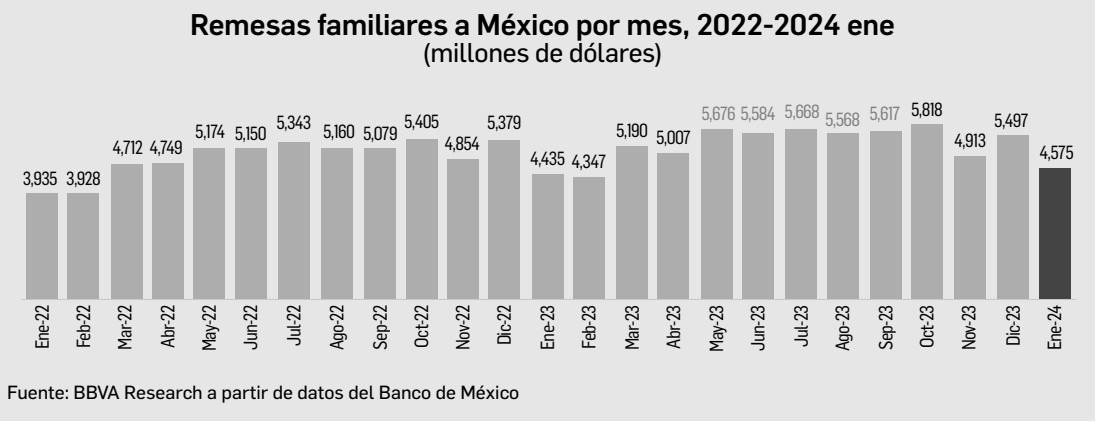

Fuente: BBVA Research a partir de datos del Banco de México

Gana terreno el peso; revierte pérdidas de la semana anterior

ALEJANDRO ALEGRÍA

El tipo de cambio concluyó la jornada del viernes en 17.0217 pesos, una apreciación semanal de la moneda mexicana de 0.61 por ciento, con lo que revirtió las pérdidas observadas la semana anterior, de acuerdo con datos del Banco de México.

Con el dato del viernes, la moneda mexicana se ha apreciado 0.16 por ciento frente al inicio del año, cuando el tipo de cambio cerró en 17.0492 pesos por cada divisa estadunidense.

En lo que va del año, la paridad cambiaria observa un valor medio de 17.0869 pesos por dólar, nivel inferior al promedio observado en el mismo lapso de 2023, que fue de 18.7915 pesos, lo que implicó una apreciación de 9.07 por ciento.

El comportamiento del peso estuvo relacionado, principalmente, con el descenso que presentó el Índice de Precios del Gasto en Consumo Personal de Estados Unidos durante enero, el cual tuvo una variación anual de 2.4 por ciento, en línea con las expectativas del mercado, lo que podría retrasar los recortes a las tasas de interés por parte de la Reserva Federal, hasta el segundo semestre de 2024.

Por otra parte, la Bolsa Mexicana de Valores (BMV) concluyó el vienes en 55 mil 475.41 puntos, un avance de 0.11 por ciento o 61.41 puntos frente al dato del jueves.

De acuerdo con el mercado de valores, el dólar *spot* concluyó la jornada en 17.0124, nivel que representó una apreciación de 0.29 por ciento frente al jueves, cuando se cotizó en 17.0621 pesos por dólar.

Gasto creció 21.3% real en el primer mes del año: Hacienda

Superó el promedio de la década pasada para el mismo periodo

ALEJANDRO ALEGRÍA

El gasto neto de la Federación ascendió a 811 mil 669 millones de pesos en enero, un aumento de 21.3 por ciento en términos reales frente a igual periodo del año pasado y fue superior al promedio de 3.3 ciento de los últimos 10 años para el mismo mes, de acuerdo con la Secretaría de Hacienda y Crédito Público (SHCP).

El crecimiento fue impulsado principalmente por el desempeño del gasto programable, el cual está relacionado con las secretarías de Estado, señaló la dependencia federal en los informes mensuales de Finanzas Públicas de los primeros 31 días de 2024. Aunque el gasto neto de la Federación fue mayor, el monto reportado fue inferior en 39 mil 510 millones de pesos al compararlo con los 851 mil 180 millones de pesos aprobados por el Congreso en el Presupuesto de Egresos de la Federación (PEF) 2024.

Detalló que el gasto en desarrollo social fue de 403 mil 673 millones de pesos, monto que alcanzó un crecimiento anual de 27.9 por ciento real, es decir, al descontar el efecto de la inflación.

Al desglosarlo, destacó salud con 44 mil 469 millones de pesos, dato que se tradujo en un avance de 36.3 por ciento; protección social, con 329 mil 961 millones, un incremento de 31.3 por ciento anual, y educación, con una erogación de 89 mil 28 millones de pesos, con un aumento de 28.6 por ciento.

Ante una mayor tributación, los ingresos del sector público fueron de 658 mil 903 millones de pesos en enero, 0.8 por ciento más en términos reales respecto al dato observado en igual periodo de 2023.

Mayor recaudación

No obstante, los ingresos petroleros sumaron 63 mil 945 millones de pesos, una caída de 26.7 por ciento frente al primer mes de 2023 y 7 mil 76 millones de pesos menos frente a lo programado.

Hacienda indicó que en enero el monto total de ingresos fue menor en 29 mil 421 millones de pesos a lo programando, pero en términos reales los 658 mil 903 millones de pesos fueron 0.8 por ciento mayores frente a igual periodo del año pasado.

"En enero, los ingresos presupuestarios se mantuvieron prácticamente constantes en términos reales respecto al mismo mes de 2023", dijo Hacienda.

Destacó que la recaudación tributaria ascendió a 475 mil 066 millones de pesos en el lapso de referencia, dato que significó un avance de 4.8 por ciento respecto al mismo periodo del año pasado. Aunque en comparación con lo programado fue menor en 3 mil 160 millones de pesos.

La dependencia federal destacó que el mayor dinamismo observado en la recaudación tributaria se explicó por el desempeño del impuesto especial sobre producción y servicios (IEPS).

Por ese tributo ligado al consumo de algunos productos como gasolinas, refrescos y cigarrillos, la Federación recaudó 70 mil 603 millones de pesos en enero, un avance de 61.1 por ciento frente a enero de 2023, pero menor en 4 mil 343 millones de pesos frente a lo programado.

En tanto, la recaudación de los tributos ligados a la actividad económica observaron retrocesos. Hacienda señaló que por el impuesto al valor agregado (IVA) obtuvo ingresos por 124 mil 494 millones de pesos, 3.8 por ciento inferior al observado en igual periodo de 2023 y 761 millones de pesos menos respecto de lo aprobado en el PEF.

Hacienda obtuvo 262 mil 146 millones de pesos en el primer mes de 2024 por el impuesto sobre la renta (ISR), dato que mostró una reducción de 1.2 por ciento en su variación anula, pero observó un ligero incremento de 696 millones respecto a lo programado.

Por otra parte, el costo financiero en enero ascendió a 70 mil 860 millones de pesos, un descenso de 23.3 por ciento frente a igual periodo del año pasado y fue 21 mil 939 millones de pesos menor en comparación con lo programado.

El saldo histórico de los requerimientos financieros del sector público (SHRFSP) ascendió a 15 billones 139 mil 263.5 millones de pesos en el primero mes, mientras la deuda neta del sector público federal se ubicó en 15 billones 138 mil 437.7 millones de pesos.

La Jornada Sábado 2 de marzo de 2024

DE ENMEDIO

DEPORTES
CIENCIAS
CULTURA
ESPECTÁCULOS

LA NOVELA *EL mar ya casi termina* (Ediciones El Naranjo), escrita por Antonio Ramos Revillas, se basa en la infancia del nadador de aguas abiertas Antonio Argüelles (Morelos, 1959) y cuenta las peripecias de Toño, un niño de nueve años que desea ser medallista olímpico y que todo el tiempo piensa que se encuentra en el océano, acompañado de su amigo imaginario, el pirata Don Julián, y un dragón protector marino. La ilustradora del libro, Jimena Estíbaliz, explicó que buscó que el personaje tuviera un cuerpo normal, "gordito, como un niño, pues estamos acostumbrados a ver cuerpos sin sobrepeso ya que las únicas personas exitosas sean delgadas o cumplan con un canon estético". Imagen cortesía de la ilustradora

CULTURA / P 3a

Aun ante “el analfabetismo funcional más alarmante, la poesía sobrevivirá”

El escritor Hermann Bellinghausen presenta hoy *Despierto al sol* en la feria de Minería // En entrevista, comparte cómo es su relación con ese género, “que impone su verdad”

DANIEL LÓPEZ AGUILAR

En un país como México, donde la violencia forma parte de la cotidianidad, “la poesía logra colarse por cualquier grieta, pues es un género que siempre sobrevivirá”, aseguró el poeta Hermann Bellinghausen (Ciudad de México, 1953), quien este sábado presentará su antología *Despierto al sol,* en la Feria Internacional del Libro del Palacio de Minería (FILPM).

El también narrador, periodista, cronista y colaborador de *La Jornada* explicó en entrevista que participar en este encuentro librero representa una oportunidad invaluable para enriquecer el diálogo entre autores y lectores.

> *Los poemas deciden su camino por sí mismos, y yo sólo los dejo fluir*

“Este proyecto tiene varias vertientes; hay algunos textos que apelan a mis padres fallecidos hace muchos años. Son parte de un amor y una disputa que, como sucede a todos, no terminan en nuestro tiempo de vida.

“Aunque no necesariamente son temas recurrentes o permanentes en mis obras, me interesan los asuntos del amor y el deseo, la fascinación por el paisaje y los animales silvestres. La sensación física y la experiencia de penetrar el mar, el desierto, la selva, las montañas.

“Un río hermoso supera cualquier poema. Además, la poesía no necesita ser testimonial, ni siquiera decir la verdad. No es una declaración ante el Ministerio Público o ante un jurado literario. Sin embargo, la poesía impone su verdad.

“No pretendo ser descriptivo, ni narrativo; los poemas deciden su camino por sí mismos, y yo sólo los dejo fluir. Trato de enmendarles los descuidos y las palabras mal elegidas. Rara vez decido si debo medir los versos, si debe rimar, así como la extensión, entre otros pormenores.

“A veces una voz o mano ajenas tratan de imponerse y el resultado final, si no es negociado por las partes, será absurdo, irracional o inexplicable. Es inherente a la expresión poética. Uno puede ser íntimo, esquizoide, bipolar alucinado, o asumir una voz colectiva.”

Coeditado por las universidades autónomas de Sinaloa y la Ciudad de México, la antología poética reúne cinco apartados escritos en los años recientes: A fin de cuentas, Bajo la cicatriz, Despierto al sol, Monólogos del mono y Somos piedras.

En el primer núcleo se abordan las relaciones familiares del poeta desde una perspectiva íntima y emotiva. En “Discurso para mi madre” y “La ventana de mi padre”, el autor explora las complejidades y los desafíos que surgen a partir de los antagonismos y complicidades.

La segunda sección refleja un aire de tristeza, desilusión y de pérdida, mientras en Despierto al sol se narran temas eróticos.

En el cuarto núcleo temático, Bellinghausen evidencia la importancia de Chiapas en su vida y en su obra, a partir de su experiencia como cronista durante el levantamiento armado del Ejército Zapatista de Liberación Nacional.

Finalmente, Somos piedras se articula por textos que aluden a distintos protagonistas: los muertos, los jóvenes y las aves.

Para el promotor cultural, las nuevas plataformas o formatos electrónicos “han conmovido y hasta borrado las formas de hacer y crear, sacrificadas por la rapidez, todo ello potenciado a la ene por la flamante inteligencia artificial.

“Sin embargo, la poesía, milenaria y mundial, parece compatible con este nuevo territorio de comunicación. En un mundo amenazado por el analfabetismo funcional más alarmante de la historia, la poesía siempre sobrevivirá.

“En cuanto a las imágenes y las ideas, generalmente no las elijo. Uno se repite, claro, y tiene obsesiones. O bien se presentan ante mí y sólo las retrato. Cuántas veces uno descubre lo que piensa al escribirlo. Y una vez escrito, no sabe cómo explicarlo. Lo mismo da; si el poema es bueno y corre con suerte, vivirá por su cuenta.

“Más allá de quién es peor o mejor poeta, a quién pelan los lectores y la crítica, a quién le pagan, lo premian, lo becan o lo adoran, quién esmerila y pule, y quién suelta todo al chingadazo, si te tocó este oficio, a la edad que sea, la poesía te hace hacerla desde el día en que te llega y permanecerá contigo el tiempo que se le pegue la gana”, concluyó el autor.

▲ **Para el colaborador de este diario, “si te tocó este oficio, a la edad que sea, la poesía te hace hacerla desde el día en que te llega y permanecerá contigo el tiempo que se le pegue la gana”.** Foto José Carlo González

Despierto al sol se presentará hoy a las 16 horas en el pabellón Sinaloa del FILPM. El también promotor cultural y director del suplemento *Ojarasca* estará acompañado del poeta y ensayista José Ángel Leyva y la moderadora Cesia Moreno.

Mañana a las 12 horas, Hermann Bellinghausen, Eduardo Mosches y Cynthia Pech charlarán en torno a sus obras *Despierto al sol, Dos terruños* e *Invierno singular,* respectivamente, en el Salón de la Academia de Ingeniería del encuentro librero.

También el domingo, a las 14 horas, Bellinghausen introducirá a los lectores en la obra *Insurrección de las palabras: Poetas contemporáneos en lenguas mexicanas,* obra que reúne a 132 autores y poemas en 45 idiomas originarios. El acto tendrá lugar en el Auditorio Seis.

Autor recrea la niñez de un nadador de aguas abiertas para hablar de duelo y esperanza

El escritor Antonio Ramos cuenta la historia de Antonio Argüelles en *El mar ya casi termina*

ANAÍS RUIZ LÓPEZ

Con la firme voluntad de querer nadar, Toño, de nueve años, decide que conseguirá una medalla olímpica. Junto a su amigo imaginario, el pirata Don Julián, y su dragón protector marino, él idea todo el tiempo que está en el mar, y percibe el fuerte golpe de las olas y el viento, este es el punto de partida del libro *El mar ya casi termina* (El Naranjo), basado en la infancia del nadador de aguas abiertas Antonio Argüelles (Morelos, 1959).

En entrevista con *La Jornada,* el autor, Antonio Ramos Revillas (Monterrey, 1977), explica que la obra es "una mezcla de esperanza y desesperanza; es una historia en la que acompañamos a crecer al personaje hasta el punto en que madura; eso significa también que cambian sus sueños. Habla sobre cómo las personas idealizan el futuro de su vida, sobre todo los jóvenes, pero llega un momento en el que tiene que adaptarse; allí hay un duelo, porque dejamos de ser niños y nos convertimos en un principio de adultos; el mismo Argüelles pasó por eso.

"Toño es como todos fuimos de niños y serán: intermitentes, poco focalizados, enojones y fastidiados. Pero también su personalidad los impulsa a conseguir cosas. Como escritor de libros infantiles, esa es la parte más interesante para mí: encontrar esa fase en la que ellos deciden, con las herramientas que desarrollan en su infancia o adolescencia, y cambian las cosas por sí mismos", comentó.

Un gran reto

En 2017, a los 58 años, Antonio Argüelles se convirtió en el primer mexicano y la persona más grande en culminar el reto de los Siete Mares, el cual consiste en nadar por siete arduos canales: De la Mancha, Catalina, Molokái y del Norte, y los estrechos de Tsugaru, Gibraltar y Cook. En las aguas frías, con fuertes corrientes, el nadador no cumplió su sueño de ganar las Olimpiadas, pero encontró el éxito de otra manera.

Para Argüelles, el mar es ese lugar donde "soy más libre, encuentro la paz en la marea y la infinidad de ese espacio interminable; donde puedo seguir siendo un niño y hacer travesuras. La natación es y ha sido el hilo conductor en mi vida. En la escuela me iba muy mal, me peleaba todo el tiempo, sacaba malas calificaciones, no ponía atención, y cuando empecé a nadar, eso cambió. Así controlo mi hiperactividad e hipertensión", afirmó sonriente.

El deportista recordó que en algún momento dejó de nadar durante 20 años y comenzó a entrenar para ir al monte Everest, pero se rompió una pierna, el fémur. "La rehabilitación fue tortuosa, no me podía levantar, parecía ballena encallada. Durante la recuperación, me comentó una amiga sobre el reto de los Siete Mares, y pensé que podría estar listo para ello. Creyeron que estaba loco; sería un poco aburrido vivir sin eso.

"En septiembre voy a intentar cruzar nuevamente el Canal de la Mancha, por ello, sigo entrenando en albercas, en Las Estacas de Morelos y en el mar, eso por la parte física, pero también es muy relevante lo mental: eso es lo que hace la diferencia, para estar muchas horas en el mar, en esa soledad, tragando agua salada, con dolor en el cuerpo, con mucho frío, entre medusas y tiburones. Lo máximo que he nadado son 24 horas con 14 minutos en el Canal de Catalina", destacó.

Homenaje a la CDMX de los años 70

Argüelles y Ramos Revillas conversaron acerca de su historia. El escritor mencionó que quería saber detalles de su infancia, como qué comía de niño, qué cocinaba su mamá, y también comprender cómo se sentía la fuerza del agua, qué pensaba cuando se cansaba o se encontraba con los animales. El libro aborda no sólo la reconstrucción de la adolescencia del pequeño Toño, sino la experiencia del nadador en mar abierto, la cual se refleja en los sueños y pensamientos del niño.

El nadador cuenta que creció en el centro de Coyoacán; su papá tenía una veterinaria sobre la calle Tres Cruces, y gran parte de su narración se basa en ese espacio. El escritor detalló que es un "homenaje a la época de los años 70 en la Ciudad de México, cuando todavía había avenidas vacías, como Periférico, que no tenía coches y te transportabas en camioncitos que conectaban con el centro de la ciudad."

Por su lado, la ilustradora de la novela, Jimena Estíbaliz (Ciudad de México, 1990), explicó que su trabajo, "más allá de hacer imágenes o de aterrizar (las ideas) estética y técnicamente, soy más bien traductora de lenguajes e historias, en este caso, la de Antonio Argüelles. Darle voz me costó mucho trabajo; tenía que ser muy cuidadosa. Casi siempre imagino el relato de las imágenes, pero me atoré, porque quería hacer una narrativa paralela que acompañara al texto. Hice muchos bocetos a mano, texturas con pintura, luego las digitalicé y junté todas las capas.

"También era importante encontrar que el personaje tuviera un cuerpo normal, gordito, como un niño. Estamos acostumbrados a ver cuerpos sin sobrepeso y que las únicas personas exitosas sean delgadas o que cumplan con un canon estético. Es muy motivador ver que hay otras experiencias que muestran que esas cosas dan igual, que la pasión y la perseverancia son más importantes que esos estigmas", mencionó Jimena Estíbaliz.

El mar ya casi termina se presenta hoy a las 13 horas en la librería Mauricio Achar (Miguel Ángel de Quevedo 121) con la presencia de la ilustradora, el escritor y el nadador, y moderados por Miguel Limón.

▼ El volumen se presenta hoy a las 13 horas en la librería Mauricio Achar. Aquí, una ilustración del título realizada por Jimena Estíbaliz.

Un poco de rock y otras cosas

JUAN ARTURO BRENNAN

Conciertos para violín y para piano van y vienen en abundancia. De vez en cuando, aparecen el violonchelo, el clarinete o la flauta. Pero, al menos en nuestras salas de concierto, la imaginación es poca y la variedad escasa. Por ello, la oferta del fin de semana pasado de la Orquesta Juvenil Universitaria Eduardo Mata (Ojuem) se presentaba como algo particularmente atractivo e inusual. El domingo 25 de febrero el director huésped, Jeffery Meyer, se puso al frente de la Ojuem para conducir el estreno absoluto de *Mutación,* título con el que el compositor mexicano Carlo Ayhllón presentó su doble concierto para guitarra eléctrica, piano (amplificado) y orquesta. Los solistas que debutaron esta obra fueron el guitarrista Robbin Blanco y el pianista Fernando Saint-Martin, de quienes el compositor exigió altas dosis de estamina. Por más que a lo largo de la obra se hizo perceptible la intención de Ayhllón de equilibrar la presencia sonora de sus dos solistas, la parte del león se la llevó la guitarra eléctrica, instrumento que con poca frecuencia se presenta en el ámbito de la música académica. Planteado en los tres movimientos contrastados tradicionales, *Mutación* es un concierto en el que el oyente puede detectar diversos estilos de rock en una interesante combinación con algunas variantes del jazz; este elemento destacado en la obra de Ayhllón se expresa en el uso de varios modos de tocar la guitarra eléctrica. No soy, ni de lejos, un experto en el tema, pero durante algunos fugaces momentos me pareció que Robbin Blanco estaba en proceso de rencarnar a Eddie van Halen. Además de estas y otras referencias al ámbito de las músicas populares, este doble concierto de Ayhllón está habitado, como es lógico esperar, de las pinceladas evocativas/descriptivas que abundan en su muy buena música para cine. En *Mutación,* el compositor utiliza, con mucha enjundia, una orquesta grande que en ocasiones está en franca pugna de decibeles con los solistas. En este contexto, algunos de los mejores momentos de *Mutación* surgieron en los pasajes en los que la guitarra eléctrica y el piano solistas trabajan cobijados por una orquestación más reducida y diversificada. A destacar, el buen trabajo de coloración tímbrica propuesto para el movimiento central de la obra. Y, como debe ser en este tipo de planteamientos de alto contraste, en el tercer movimiento Ayhllón desata un expansivo discurso de rock épico-sinfónico caracterizado por una sabrosa complejidad rítmica cimentada en un pulso prácticamente invariable, que fue bien sostenido por solistas, director y orquesta. Tampoco soy un experto en asuntos de amplificación de sonido, pero sí quedé convencido de que *Mutación* es una obra que merece audiciones sucesivas en contextos de un mejor balance entre los solistas *plugged* y la orquesta *unplugged.* De lo que no me cabe duda es que los juegos con luces de colores en la sala Nezahualcóyotl salieron sobrando.

Antes de Ayhllón, Jeffery Meyer dirigió una pieza ciertamente novedosa en el contexto de nuestras programaciones sinfónicas: el díptico *Dream Children* de Edward Elgar. Se percibe en esta obra un ambiente bucólico-melancólico (cacofonía intencional) sustentado sobre todo en el dulce discurso de las maderas, y en su ejecución el director huésped supo comunicar esa lánguida mirada con la que Elgar veía (y traducía a sonidos) la decadencia de un imperio que se esfumaba bajo sus pies. Después de Ayhllón, algo inesperado: una ejecución de la Sexta sinfonía de Beethoven que, para mi sorpresa, salió del patrón de las versiones rutinarias que se nos recetan una y otra vez por doquier. En esta *Pastoral,* Jeffery Meyer jugó discretamente (sin vulnerar ni el texto ni el espíritu de la partitura) con algunos aspectos de fraseo y articulación y, sobre todo, de balance entre las familias instrumentales, para obtener una versión fresca y atractiva de este caballito de batalla que, en sus manos, venturosamente, no lo fue. ¡Qué sorpresa, escuchar una *Pastoral* distinta! En las tres obras del programa, el director huésped blandió una batuta precisa, expresiva y flexible, que contrastó claramente con lo que usualmente hay en el podio de la Ojuem, conjunto que en este concierto refrendó su buen nivel musical.

Este fin de semana, música por la concordia con la OFCM en la sala Silvestre Revueltas

La CDMX se suma al proyecto Cien Ciudades por la Paz, del director Yuri Chugúyev // La timbalista Gabriela Jiménez interpretará un concierto

ÁNGEL VARGAS

La capital mexicana se convertirá este fin de semana en la segunda urbe del país, después de Durango, en sumarse al proyecto Cien Ciudades por la Paz, instaurado por el compositor, director de orquesta y timbalista ruso Yuri Chugúyev, mediante la Orden de la Paz, instancia de la que él es fundador y vicepresidente.

Esta iniciativa consiste en promover entre las sociedades del planeta un acercamiento y una integración a partir del arte sonoro, en específico mediante la interpretación del *Concierto por la paz mundial.*

Escrita para timbales y orquesta, la autoría de esta obra es del propio Chugúyev y fue estrenada en México en 2023 por la Sinfónica de Durango y la timbalista Gabriela Jiménez como solista, quien también se encargará de su ejecución en la capital de la República Mexicana hoy y mañana, ahora con la Orquesta Filarmónica de la Ciudad de México (OFCM).

El programa integra, además, el *Homenaje a Cervantes,* de Blas Galindo, y selecciones de *Cenicienta,* de Sergei Prokofiev, y tendrá en el podio al músico José Luis Castillo, como director huésped.

"Como lo dice su título, este concierto es un llamado a la paz mundial. Tiene como arranque la idea de que el arte y la cultura pueden unir a los pueblos. No se trata de imponer un modelo global, sino de respetar la cultura y el arte que cada pueblo tiene e invitar a que sean conocidos como una manera de unificarnos o conectarnos hacia algo mayor, sin perder nuestra individualidad", explica Gabriela Jiménez.

En entrevista, la intérprete y docente, integrante de la OFCM desde 1991, define a Yuri Chugúyev como un personaje fuera de serie, no sólo en términos artísticos, sino también personales, al considerarlo "un músico del futuro", por las ideas y proyectos que emprende, pero también por su activismo social y humanitario.

Señala, como ejemplo, que el músico ruso avecindado en Málaga, España, es autor de una obra, *Picasso, cuadros sinfónicos,* mediante la que busca acercar a los niños a la música clásica y a las salas de concierto al involucrarlos de forma directa en la interpretación de esa pieza, conformando un coro temporal e impulsándolos a que desarrollen su capacidad creativa, e invitarlos a reproducir una serie de cuadros de Picasso que coloca en el vestíbulo de la sala.

"Yuri hace un vínculo entre lo artístico y social, es como un hibridaje, un lazo que, a fin de cuentas, reconoce al ser humano como alguien que crea, construye y efectúa. Él menciona mucho que, como individuos, los músicos tenemos la tarea de compartir nuestros talentos de manera responsable", explica Gabriela Jiménez, quien congenia con esa forma de pensar y a lo largo de su carrera ha enfocado mucho de su trabajo en vincular lo artístico con lo social y lo académico.

Reconocida y celebrada por su virtuosa y vistosa manera de interpretar, muy coreográfica, energética y alegre, la timbalista mexicana está convencida de que los artistas, sin importar su vehículo de expresión, no deben dar la espalda a su tiempo ni circunstancias.

"Todos nacemos en un espacio donde compartimos nuestro entorno inmediato, el próximo, el lejano y el remoto, y cada uno de nosotros impacta esos entornos, en todo momento, desde nuestros pensamientos, palabras, obras y omisiones, como dice un libro muy famoso", explica.

Los conciertos de la OFCM serán en la sala Silvestre Revueltas del Centro Cultural Ollin Yoliztli (Periférico Sur 5141, colonia Isidro Fabela) hoy a las 18 horas y mañana a las 12:30.

tv·unam
2 Sábado de marzo
tv.unam.mx

10:30 ÓPERA RUSA
La dama de picas de Tchaikovsky
Ópera en tres actos basada en el cuento homónimo de Alejandro Pushkin

14:00 LA RISA LOCA: ENCICLOPEDIA DEL CINE CÓMICO
Estrellas
Análisis de la película *The Danger Girl* (Estados Unidos, 1916), de Clarence G. Badger

19:00 **Días feriados**
Con Julia Santibáñez y Karla Morales
Recuento de las actividades de la 45 Feria Internacional del Libro del Palacio de Minería

20:00 LOS IMPRESCINDIBLES: 10 AÑOS CON HAYAO MIYAZAKI
Atrévete. Hazme sombra
Un vistazo a la vida de uno de los directores japoneses más importantes de la historia del cine, creador de una de las franquicias de anime más icónicas de las últimas décadas

22:00 TEATRO UNIVERSITARIO
Ariadna en Naxos. Crónica de una cicatriz
De Aurora Cano
Melodrama del siglo XVIII, para orquesta clásica y tres actores, que narra el abismo amoroso de Ariadna, una vez que Teseo la abandona

Días feriados

Ariadna en Naxos. Crónica de una cicatriz

IZZI · TOTAL PLAY ▸ CANAL 20 | TELEVISIÓN ABIERTA ▸ CANAL 20.1 | DISH · SKY · MEGACABLE ▸ CANAL 120
culturaUNAM

Cáscaras de avellanas revelan cómo eran los bosques del Mesolítico

Análisis de los microhábitats (abiertos o cerrados), donde se desarrollaron las nueces

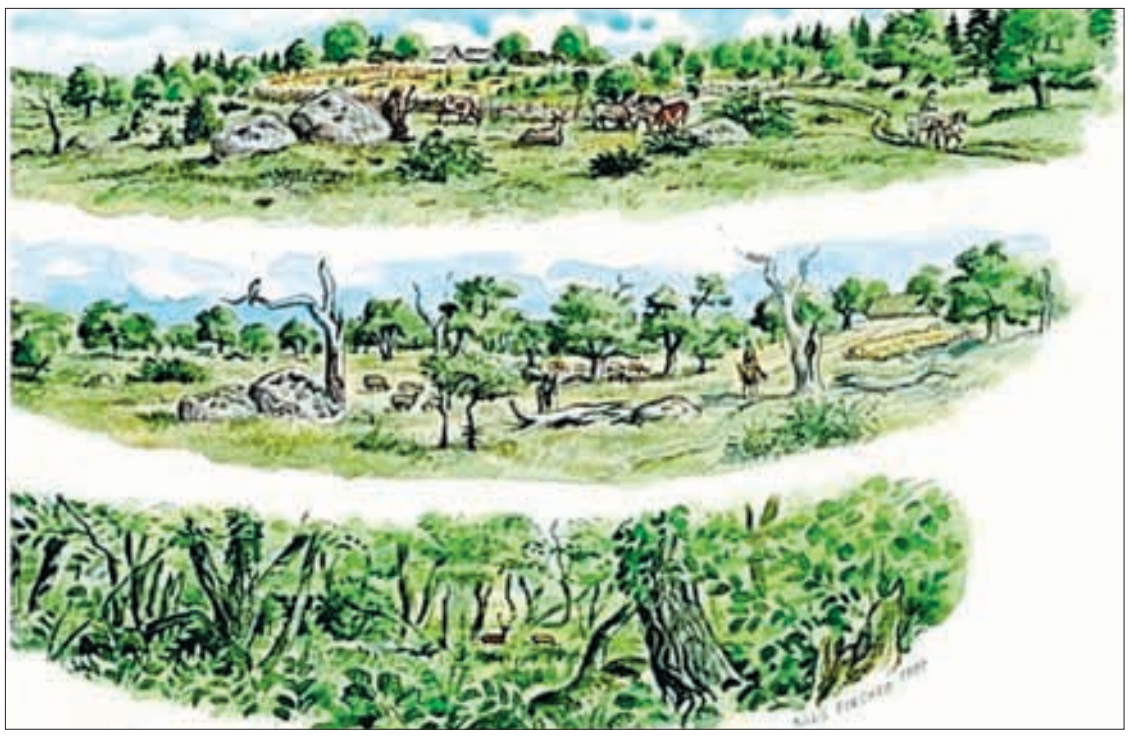

◀ **Ilustración de los cambios típicos de la época de los primeros humanos hasta la actualidad.** Foto Europa Press

EUROPA PRESS
MADRID

Un análisis de los isótopos de carbono de las cáscaras de avellanas encontradas en sitios arqueológicos hace posible revelar cómo eran los lugares en los que vivían los humanos hace milenios.

En un nuevo estudio, publicado en *Frontiers in Environmental Archaeology*, investigadores de la Universidad de Oxford idearon un método para analizar cáscaras de avellana conservadas para indicar si los microhábitats alrededor de los sitios arqueológicos estaban muy boscosos o abiertos y parecidos a pastos.

Esto se basa en el hecho de que las avellanas que crecieron en ambientes cerrados, como bosques densos y sombreados, tienen isótopos de carbono muy diferentes a los de las avellanas que crecen en ambientes abiertos y soleados. El nuevo método podría ayudarnos a comprender no sólo cómo era el entorno local hace miles de años, sino también cómo los humanos han impactado sus hábitats a lo largo del tiempo.

"Al analizar el carbono de las avellanas recuperadas en yacimientos arqueológicos del sur de Suecia, desde los campamentos de cazadores-recolectores del Mesolítico hasta uno de los asentamientos más grandes y ricos de la Edad del Hierro en el norte de Europa, demostramos que las avellanas se recolectaban en entornos cada vez más abiertos", afirmó en un comunicado la autora principal, la doctora Amy Styring de la Universidad de Oxford.

Los seres humanos del norte de Europa han utilizado los avellanos como fuente de materiales y alimento durante miles de años. Las nueces son una excelente fuente de energía y proteínas, pueden almacenarse durante largos periodos y las cáscaras también se pueden utilizar como combustible.

Como todas las plantas, los avellanos contienen carbono, que existe en diferentes formas conocidas como isótopos. Las proporciones de los diferentes isótopos de carbono se ven alteradas por la relación de concentraciones de dióxido de carbono entre las células de las hojas y el entorno circundante. En plantas como el avellano, esta proporción se ve fuertemente afectada por la luz solar y la disponibilidad de agua; donde el agua no escasea, como en Suecia, la luz solar influye mucho más en la proporción. Donde hay menos árboles que compitan por la luz solar y las tasas de fotosíntesis son más altas, los avellanos tendrán valores de isótopos de carbono más altos.

Para probar si este efecto se puede observar en muestras arqueológicas, un equipo internacional de la Universidad de Oxford y la Universidad de Lund recogieron avellanas de árboles que crecían con diferentes niveles de luz en tres lugares del sur de Suecia. Luego, en el Laboratorio de Isótopos Estables de la Universidad de Oxford, analizaron la variación en los valores de isótopos de carbono de las avellanas y la relación entre estos valores y los niveles de luz a los que estaban expuestos los árboles.

Una vez establecidos estos valores de referencia, los investigadores investigaron a continuación los valores de isótopos de carbono de las cáscaras de avellana de sitios arqueológicos que también se encuentran en el sur de Suecia.

Seleccionaron fragmentos de cáscaras de cuatro yacimientos del Mesolítico y de 11 yacimientos que van desde el Neolítico hasta la Edad del Hierro (cubriendo un periodo total de alrededor de 9 mil años), algunos de los cuales habían sido ocupados en más de un periodo.

Utilizando los valores de referencia y los resultados arqueológicos, los arqueólogos ejecutaron un modelo para asignar sus muestras de avellanas a uno de tres tipos de entorno circundante: cerrado, abierto y semiabierto. Debido a que los isótopos de carbono de una avellana individual naturalmente variarán un poco de los de otras que crecen en ambientes similares, los científicos utilizaron múltiples muestras de cada sitio y evaluaron la proporción de avellanas que habían crecido en ambientes cerrados o abiertos.

Los científicos descubrieron que las nueces del Mesolítico se habían recolectado en ambientes más cerrados, mientras que las de periodos más recientes se habían recolectado en ambientes más abiertos. En la edad del hierro, la mayoría de las personas que recolectaron las avellanas muestreadas para este estudio las habían recogido en áreas abiertas, no en bosques. Sus microhábitats habían cambiado por completo.

Esto es consistente con las reconstrucciones ambientales a partir de análisis de polen, pero el análisis de isótopos se puede utilizar para visualizar un entorno local donde los registros de polen son escasos.

Elefantes asiáticos entierran sus pequeños muertos y los lloran

AFP
NUEVA DELHI

Los elefantes asiáticos entierran sus pequeños muertos y los lloran ruidosamente, según un estudio realizado por científicos indios, que detallan el comportamiento de los paquidermos, parecido a los ritos funerarios humanos.

Los investigadores identificaron cinco sitios donde un pequeño elefante fue enterrado por elefantes, en el norte de Bengala, en India, en 2022 y 2023, según el estudio publicado esta semana en el *Journal of Threatened Taxa*.

Los cinco pequeños elefantes, de menos de tres meses a un año, murieron a causa de la falla de un órgano.

Los científicos constataron en cada caso que el grupo había transportado al pequeño elefante muerto por el tronco y las patas antes de enterrarlos acostados.

En un caso, la manada trompeteaba ruidosamente alrededor del pequeño alargado en el suelo, escribieron los autores del estudio.

La investigación indica que sólo los pequeños son enterrados así, ya que el transporte de los adultos muertos "no es posible" realizarlo por la manada a causa de su talla y el peso.

Los autores Parveen Kaswan y Akashdeep Roy precisaron que sus investigaciones no revelaron "ninguna intervención humana directa" en el entierro de cada uno de los cinco pequeños elefantes.

Huellas claras de 15 a 20 elefantes fueron observadas alrededor de los lugares de sepultura y en la tierra donde fueron sepultados.

Los elefantes enterraron a los pequeños en los canales de irrigación de plantaciones de té, a centenares de metros de lugares poblados por humanos.

Los elefantes son conocidos por su comportamiento social y cooperativo, pero el entierro de los pequeños sólo había sido "estudiado brevemente" entre los elefantes africanos.

El fenómeno no había sido aún explorado entre sus primos asiáticos, según el estudio.

Se sabe que los elefantes salvajes de África y Asia visitan los restos de sus congéneres adultos durante los diferentes estadios de descomposición, pero este estudio reveló comportamientos diferentes.

En los cinco casos, la manada "huyó del sitio 40 minutos después del entierro" y luego evitaron regresar a la zona y utilizaron rutas de migración paralelas.

▲ **El comportamiento de los paquidermos es parecido a los ritos funerarios humanos.** Foto Afp

Los elefantes de Asia figuran en la lista de especies en vía de desaparición realizada por la Unión internacional para la conservación de la naturaleza.

Se calcula que unos 26 mil viven en estado salvaje, especialmente en India y quedan algunos en el sudeste asiático.

En estado salvaje y no cautivos viven en promedio entre 60 a 70 años.

El MultiforoAlicia, el primero en tener la figura de Espacio Cultural Independiente

La reapertura oficial se realizará el 23 de marzo, señala el fundador del sitio, Nacho Pineda

ALONDRA FLORES SOTO

▲▼ **Andrés Mario Ramírez, diseñador de carteles del Alicia; el vocero de Presidencia, Jesús Ramírez Cuevas; la secretaria de Cultura de la CDMX, Claudia Stella Curiel de Icaza, y el fundador del multiforo, Ignacio Pineda, en sus nuevas instalaciones ubicadas en la colonia Santa María la Rivera**
Fotos Roberto García

El Multiforo Alicia, símbolo de la contracultura y la resistencia, renació en un espacio de la colonia Santa María la Ribera. El fundador Nacho Pineda reveló que la reapertura oficial se hará el 23 de marzo, aunque no se reveló el cartel inaugural.

El Alicia es el primero en tener la figura de Espacio Cultural Independiente, con el folio 001, anunció Claudia Curiel, secretaria de Cultura de la Ciudad de México, durante un breve acto para presentar el resurgimiento de un lugar que causó pesar con su cierre en marzo de 2023.

A la cita para descubrir el nuevo Alicia acudieron Jesús Ramírez Cuevas, vocero del gobierno de la República, y el diseñador Andrés Mario Ramírez, uno de los colaboradores para crear los carteles donde se anunciaban toquines y actividades, sello de la tradición Alicia.

La titular de Cultura explicó que con esta denominación “que se les respete y no se le cierren porque piensen que es un bar”, además de que podrán tener apoyos de distintas dependencias, por lo que invitó a tramitar su constancia a cualquier espacio cultural independiente, para que se reconozca su actividad cultural y mercantil, además de ofrecer programas de capacitación y regularización, asesoría jurídica, así como beneficios fiscales y económicos.

Informó que cuando se enteraron que iba a cerrar, se decidió apoyar para su regreso, “porque es parte de la identidad de la resistencia y la contracultura de la Ciudad de México y empezamos a trabajar con *los alicios*. También se trabajó en la Ley de Espacios Independientes que ya se reformó, para que saliera el reglamento”.

Un gato sonriente, al estilo del libro *Alicia en el país de las maravillas*, delata desde su fachada la nueva identidad del edificio con bóveda en el número 145 de la calle Eligio Ancona. En el interior, los vitrales se conjugan con diablos y alebrijes colgados de las paredes, otros de estos animales fantásticos permanecen como vigilantes sobre el escenario. Los altos muros aún conservan la desnudez en blanco, mientras el dibujo de figuras geométricas es colocado con lentitud por el pincel un artista.

La reapertura del Multiforo Alicia ocurre un año después de que cerró sus puertas en su sede original en la avenida Cuauhtémoc, donde resistió 27 años, en los cuales fue un escenario que abrió oportunidades para nuevas bandas con propuestas alternas a las opciones comerciales.

“Si se trata de construcciones fantasmales, la ermita de la guadalupana que está en la calle de Eligio Ancona es la más misteriosa y oculta”, destacó Curiel de Icaza sobre el edificio que antes tuvo entre una de sus funciones ser archivo del gobierno. El lugar pertenecía a un convento e inclusive parte de los terrenos eran de un cementerio.

Un muro blanco se interponía para ingresar al antiguo templo. Poco antes de que Nacho Pineda y las autoridades subieran al escenario, una lata de aerosol negro danzó sobre la pared para grabar el símbolo del templo de la música rebelde: la sonrisa del burlón gato Cheshire.

Un misterioso saxofonista fue el primero en pisar el escenario, cubierto el rostro como un monje. Entre luces violetas y un ambiente lleno de humo, algunas velas flameantes entre los huecos destinados a los santos, el acto de improvisación estuvo a cargo de Ramsés Luna, líder de Luz de Riada. Más tarde se unió la banda Oxo Max Oma.

Jesús Ramírez, quien contó que desde muy joven acudía al Alicia, aseguró que es importante hoy reiniciar actividades. Celebró que se reivindicó “el carácter de mucho corazón y conciencia, sobre todo la cultura que no tiene que ver con el dinero, que no se vende, la que tiene que ver con los valores de bailar y cantar, como una forma de resistir”.

El gobierno de la Ciudad de México difundió que en el Alicia se continuará ofreciendo presentaciones de libros, discos, revistas y fanzines, proyecciones de cine y con la realización de talleres gratuitos de ingeniería de audio e iluminación.

Murió Lynn Fainchtein, supervisora sonora de las películas *Amores perros* y *Roma*

ANA MÓNICA RODRÍGUEZ

Supervisora sonora de películas como *Amores perros*, *Roma* y *Bardo*, la productora Lynn Fainchtein, "una persona llena de luz y música", una apasionada melómana, falleció este viernes en Madrid, España, dejando una prolífica trayectoria que incluyó una amplia gama de medios, como cine, televisión, radio, grabación y periodismo.

Luego del anuncio de su deceso, en redes sociales se multiplicaron las condolencias por la muerte de Fainchtein, nacida en 1963, fue productora musical, trabajó en numerosas películas y programas para Netflix, HBO, Amazon, Apple, Fox y Star+, entre otros de los principales estudios del mundo, según describe su página web sobre su prolífica y abundante trayectoria.

"Una de sus colaboraciones de larga duración ha sido con el aclamado director de cine mexicano Alejandro González Iñárritu en todas sus películas, incluida *Bardo*, así como *The Revenant*, *Birdman*, *Biutiful*, *Babel*, *21 Gramos* y *Amores perros*", se detalla en el sitio de Internet sobre la reconocida creadora.

La música, nuestra pasión

En ese mismo sitio se subraya: "La música es nuestra pasión y nuestro oficio. Nuestro trabajo es proponer y producir música que complemente la narrativa y la emoción de una historia".

En su biografía también se menciona que otros proyectos donde trabajó fue en el documental de David France nominado al Óscar *The Death and Life of Marsha P. Johnson*, *Los 33*, de Patricia Riggen, así como *¡Qué Viva México!*, *La Dictadura Perfecta*, *El infierno*, así como la más reciente película de Jonás Cuarón, *Chupa*, estrenada en Netflix en 2023.

Ese mismo año colaboró en *Perdidos en la Noche*, de Amat Escalante, producido por Nicolás Celis y en este 2024, Lynn estaba colaborando en dos esperadas producciones: la serie *Cien años de soledad*, basada en la obra maestra de Gabriel García Márquez que será lanzada por Netflix y producida por Dynamo, y *Las Azules*, producida por Lemon Studios para Apple TV. Además fue jefa de programación y productora de noticias de MTV Latam hasta 2000.

En televisión supervisó musicalmente varias series internacionales de Netflix y para Amazon ha hecho lo mismo en la serie de entrevistas de Diego Luna, Pan y Circo, asimismo desarrolló "una increíble atmósfera musical" para la temporada 2 de la serie chilena *El Presidente*, entre otros más. Su más reciente trabajo para dicha plataforma fue en la serie española *Sin huellas*.

Amante de la música, Lynn Fainchtein, estudió sicología en la Universidad Nacional Autónoma de México y trabajó en la estación Rock 101, cerca de una década como locutora, presentadora y productora de diversos programas. Además, colaboradora de *La Jornada*.

Lydia Cacho lamentó su pérdida, la cual "ocurrió en Madrid, tomada de la mano de Maco, a quien más amó en la vida", escribió la periodista, mientras la compañía Casete, de la que fue fundadora Fainchtein expresó en redes sociales: "Nos llenamos de tristeza por la partida de nuestra cofundadora. Agradecemos infinitamente todos los años, esfuerzos, mentorías e ideas que nos regaló. Lynn fue una persona llena de luz y música. Estamos seguros que no habría querido otra cosa más que la fiesta siguiera. ¡Hasta volvernos a encontrar, querida Lynn!".

▲ **Los conductores de radio Luis Gerardo Salas y Lynn Fainchtein, pilares de Rock 101, en los años ochenta.** Foto *La Jornada*

La Filmoteca de la UNAM publicó: "Qué viva México" para siempre con tu supervisión musical, querida Lynn Fainchtein. En Roma, Babel, con Abel o con Precious, "Los adioses" siempre son tristes. Tus "Amores perros" y todo México te vamos a extrañar. Música hasta el cielo, Lynn".

Alejandra Frausto, titular de la Secretaría de Cultura federal posteó: "Descanse en paz Lynn Fainchtein, un faro de luz y de música. Que la mejor banda sonora te acompañe siempre. Todo mi cariño para su familia y amigos".

El museógrafo e historiador Marco Barrera Bassols recordó: "lamento la temprana partida de Lynn Fainchtein. Guardo en mi memoria los nervios por la primera exposición que diseñamos Marcela Capdevila y yo en librería y cafetería La Casa de las Brujas, en la Plaza Río de Janeiro de la cual era socia. La recuerdo con cariño al nacer mi hija Jazmina Barrera Velázquez que me buscó para regalarme un elepé de The Pretenders, cuya cantante era Chrissie y que conservo; en su portada escribió "Mujeres". Por Marcela también conocí a sus socios, los queridos Ramiro Ruiz y Fernando Campo… Lynn siempre estaba rodeada de gente maravillosa. Buen viaje, querida".

La Academia Mexicana de Artes y Ciencias Cinematográficas externó: "La AMACC lamenta el sensible fallecimiento de Lynn Fainchtein, melómana, comunicadora, locutora, productora audiovisual mexicana. Participó como supervisora musical en más de 130 películas, entre las que recordamos *Amores perros* con su estupenda banda sonora. Descanse en paz, nuestra querida Lynn, tu poderosa voz seguirá con nosotros. Un fuerte abrazo a sus familiares y amigos".

Hospitalizan de emergencia al guitarrista Javier Bátiz, por neumonía

ANA MÓNICA RODRÍGUEZ

A tres meses de cumplir 80 años, Javier Bátiz, autodefinido como el Padre del rock y el blues mexicanos, fue hospitalizado y está en delicado estado de salud, aunque "no de gravedad".

Diversos medios y portales difundieron desde el pasado jueves que *El Brujo*, nacido en Tijuana, Baja California y maestro de Carlos Santana, se encuentra internado bajo supervisión médica por complicaciones que incluyen neumonía y una posible afección cardiaca.

Su esposa, Claudia Madrid, en transmisión en vivo, tras ingresarlo de emergencia al nosocomio, informó que "le van a hacer un ultrasonido del corazón porque le encontraron agua. No está grave, saldrá de esta; no está grave, no está grave", dijo en varias ocasiones la también mánager de Javier Isaac Medina Núñez, nombre real del músico nacido el 3 de junio de 1944, en esa ciudad fronteriza.

Madrid contó que su marido fue sometido al ultrasonido de corazón debido a diferentes malestares que tuvo durante estadía en la Ciudad de México, donde asistió a la Cineteca Nacional el pasado 19 de febrero y su situación empeoró tras regresar a Tijuana.

Cabe mencionar que la vida y trayectoria del icónico guitarrista será vista en el documental dirigido por Alejandro Tamayo, *Javier Bátiz: The Iconic Musican of Tijuana*, el cual se exhibirá en la edición 31 del San Diego Latino Film Festival.

En 2014, en entrevista con este diario, el *senséi* de la guitarra, dijo que se considera un músico neto, normal, agradecido… y con talento. Subrayó: "si lo único que tienes en la vida es tu palabra y no la cumples, no tienes nada. Lo que canto es lo que soy. Tengo la bendición de Dios para tocar, ser el personaje que hace brincar y cantar a tantas personas".

El Brujo Bátiz es leyenda viviente de la música en México: en 1957 fundó en Tijuana el grupo Los T'JS, marcado por los sonidos del blues. Con él se gestó el primer movimiento de rock hecho en México. Su figura inspiró el nacimiento de bandas contestatarias, como Three Souls in my Mind, de Álex Lora. Desarrolló su carrera en la Ciudad de México en los años sesenta: estuvo en Los Rebeldes del Rock, tocó en los primeros cafés cantantes surgidos en esa década; se presentó en el legendario Harlem, y fue el representante de aquella generación existencialista.

▲ **El músico, durante una conferencia de prensa en el Foro Sol, en 2019.** Foto La Jornada

Bátiz se presentó en el primer concierto masivo al aire libre en México, efectuado en la Alameda Central, en 1969. Desde entonces se le reconoce como el gran ícono del rock mexicano que cuenta con más de una treintena de álbumes, entre los que se pueden mencionar *Javier Bátiz and the Famous Finks* (1963), *Radio complacencias* (1985), *El rock de los años 60's* (2001) y *El Brujo en USA* (2008).

Horror mexicano con sentido

LEONARDO GARCÍA TSAO

Nunca se sabe de dónde puede emerger un director apto para el cine de géneros. De Luis Javier Henaine había visto anteriormente *Solteras* (2019), una simpática comedia romántica en la medida que era propulsada por el talento cómico de Cassandra Ciangherotti. La revelación tuvo que esperar a *Desaparecer por completo*, su tercer largometraje, ahora en cartelera.

Ejemplificando el buen momento actual del cine mexicano de horror, la película plantea simplemente los efectos de una maldición en un pobre individuo. Pero es la forma cómo lo consigue donde yace lo meritorio. La narrativa se centra en Santiago (Harold Torres), un egoísta fotógrafo de nota roja que espera como buitre algún pitazo de la policía para acudir al lugar donde ocurrió un accidente, o un crimen para tomar las fotos más morbosas posibles. (Aquí Henaine rinde homenaje a una célebre foto de una mujer muerta en un accidente de tránsito, tomada por Enrique Metinides).

Curiosamente, el hombre tiene sus pretensiones, fuera de ocupar la portada de un tabloide amarillista. Santiago escucha música clásica mientras trabaja con sus fotografías, pero su ambición es montar una exposición de su obra en una galería. Ambición de la cual se burla su editor (Eligio Meléndez), quien le reitera su necesidad de publicar "fotos cabronas".

Una de ellas se da cuando Santiago se introduce ilegalmente a una mansión donde se encuentra el aparente cadáver de un senador, devorado por las ratas. A partir de ese momento, cosas extrañas le empiezan a suceder al fotógrafo. (En la secuencia de créditos, hay imágenes premonitorias de brujería).

Así, ante el cadáver de una mujer apuñalada, Santiago es el único que no percibe el olor de podredumbre. Mientras come con su novia Marcela (Teté Espinoza) les echa demasiada salsa a sus tacos, literalmente, en busca del sabor. Ha perdido el olfato y el gusto, sin embargo, las pruebas neurológicas no revelan nada. ¿La conclusión? Ha sido víctima de una maldición.

De nada servirá la visita a una bruja (Norma Reyna) y su recomendación de consultar a otro colega que le cobra una fortuna. La paulatina pérdida de los sentidos de Santiago parece irreversible. Y ese planteamiento es de sobra inquietante.

Henaine persigue a su personaje con una cámara siempre móvil y le imprime urgencia a su dilema. Un estupendo trabajo de diseño sonoro refuerza la sensación de amenaza permanente. Santiago sufre de alucinaciones y pesadillas terribles, y las imágenes acertadas de Glauco Bermúdez no lo traicionan. Así también cuando él se interna en la guarida del Maligno, la resolución formal está a la altura de nuestros temores.

El hecho de que *Desaparecer por completo* funcione en sus intenciones depende en gran medida de la actuación de Torres. Ya el perceptivo cineasta Paul Schrader había detectado su semejanza física con Toshiro Mifune. La comparación no es descabellada. En efecto, Torres evoca la energía nerviosa, la fuerza interna del actor japonés en sus papeles de juventud, en *El ángel ebrio* (1948) y *El perro rabioso* (1949), ambas de Kurosawa. Santiago no es un personaje agradable, pero cuenta con toda nuestra empatía.

Desaparecer por completo puede atraer al público mexicano de igual manera como lo hizo *Huesera* (Michelle Garza Cervera, 2022). Su apego a las convenciones del cine de horror actual, con todo y un final abierto, pesimista, ciertamente la sitúan entre las aportaciones recientes más válidas e interesantes al género.

▲ **Fotograma de la cinta *Desaparecer por completo*, de Luis Javier Henaine.**

Desaparecer por completo

D: Luis Javier Henaine / G: Luis Javier Henaine, Ricardo Aguado-Fentanes, basado en un guion de Ricardo Aguado-Fentanes / F. en C: Glauco Bermúdez / Ed: Jorge Macaya / Con: Harold Torres, Teté Mendoza, Fermín Martínez, Vicky Araico, Norma Reyna / P: Moonlight Pictures, Panorama Global, Varios Lobos. México, 2022.

X: @walyder

EL INGLÉS JACK DRAPER ABANDONA EL JUEGO

El australiano Alex de Miñaur se coloca a un paso del bicampeonato

ADRIANA DÍAZ REYES
ENVIADA
ACAPULCO, GRO.

▲ **Después de 11 años, De Miñaur será el primer campeón que dispute dos finales consecutivas.** Foto AMT

Tuvieron que pasar 11 años para que un campeón del Abierto Mexicano de Tenis llegara a la final un año después de coronarse. Alex de Miñaur lo consiguió. El australiano superó ayer el penúltimo obstáculo en su carrera rumbo al bicampeonato igualando así al español David Ferrer (2013).

Un día después de finalmente conseguir un triunfo ante Stefanos Tsitsipas, De Miñaur cumplió con el guion previsto y derrotó al inglés Jack Draper por abandono tras ir ganando con parciales de 6-3, 2-6 y 4-0 .

Pese a los 10 centímetros de diferencia en la estatura (1.93) y sus servicios a más de 200 kilómetros por hora, Jack no encontró la fórmula para frenar al campeón y terminó por darse de baja del juego ante un público que se entregó a De Miñaur.

"Estoy a un paso de repetir lo hecho el año pasado y eso me pone muy feliz, espero cerrar con broche de oro está semana e irme a casa con el título. Me he sentido muy bien todo el torneo", dijo el vigente campeón.

En una jornada con fuerte viento en Acapulco, el ganador de siete títulos ATP dominó a Draper en el primer set, lo que vaticinaba un triunfo cómodo.

No fue así. En el segundo, De Miñaur se mostró errático en los primeros puntos con pelotas a la red y errores no forzados que lo llevaron a ceder el parcial.

Pero la lógica volvió a imponerse en el tercer periodo, donde el australiano pisó el acelerador para irse 4-0 al frente antes del abandono de Draper por malestar estomacal.

En el estadio, ocupado en menos de 50 por ciento, la gente se encargó de animar al australiano que partido a partido se ganó el cariño de los asistentes gracias a su carisma y su perfecto español, producto de la nacionalidad española de su padre.

"El juego por el título va a ser muy reñido, cualquier error puede costar mucho, así que debo salir concentrado. Como dije, voy paso a paso sin considerarme favorito, ya veremos mañana."

La de ayer fue la tercera ocasión que De Miñaur enfrenta a Draper, en todas con victorias.

"Tiene mucho talento y me la puso complicada, las condiciones de viento también causaron algunos problemas, pero nos afectó a los dos. Espero que se encuentre bien."

A decir de Jack, el apoyo del público mexicano a lo largo de estas dos semanas (también jugó en Los Cabos) causó un impacto positivo en él, por lo que aspira a más torneos en tierras mexicanas.

"Me encanta, la gente es increíble, aman el tenis. Los torneos de aquí y de Los Cabos son hermosos, son oportunidades espectaculares para los jugadores, venir y jugar cerca de la playa. El torneo lo ha hecho muy bien al tener un certamen así después de lo que pasó con el huracán. Espero venir aquí por muchos años", concluyó.

La reventa ofrece boletos más baratos que en taquilla

ADRIANA DÍAZ REYES
ENVIADA
ACAPULCO, GRO.

Los estragos del huracán *Otis* frustraron los planes de muchos aficionados que pretendían asistir al Abierto Mexicano de Tenis. Con sus propiedades dañadas y pocas habitaciones disponibles en los hoteles, algunos han optado por revender sus boletos ya sea fuera del estadio o en redes sociales.

Al todavía existir disponibilidad en taquilla, los vendedores ofertan sus entradas a precios más bajos; es decir, un pase para la final de este sábado, con precio de 6 mil pesos, se ofrece en 4 mil, o uno de zona plata, con monto regular de 4 mil se vende en mil pesos menos.

Aunque fuera de las instalaciones del complejo tenístico se pueden observar varias patrullas de la Guardia Nacional y policía local, decenas de personas con boletos en mano, intentan recuperar un poco de su inversión.

"Con todo lo que pasó en Acapulco, mi familia ya no pudo venir y por eso estoy tratando de vender nuestras entradas aunque sea más baratas", narra una de las vendedoras.

Debido a los daños que dejó *Otis* en el puerto, la asistencia al torneo se ha visto mermada hasta en 40 por ciento, que, aunado a la reventa, ha ocasionado que las gradas del estadio y canchas secundarias no alcancen un aforo similar al de ediciones anteriores. La disminución de entradas es un problema previsto por los organizadores del torneo quienes, pese a todo, decidieron llevar a cabo el certamen en pro de la recuperación del puerto.

En redes sociales se han formado varios grupos en los que decenas de personas ofrecen entradas al torneo. Los precios oscilan entre los 2 mil pesos por un *ticket*, 5 mil por cuatro boletos en zona platino, o 7 mil por dos entradas en la zona oro alto.

"Mis amigos ya no quisieron venir por temor a que Acapulco no estuviera listo o no hubiera dónde hospedarse, yo decidí estar aquí porque me gusta mucho el tenis, así que me dieron sus entradas para ver si podía venderlas", dice Marco, fan de Holger Rune.

La edición 31 del Abierto Mexicano quizá no registre ganancias por mil millones de pesos como en 2023, pero se convertirá en el primer acto deportivo de talla internacional con el que el puerto inició su recuperación económica cuatro meses después de la devastación ocasionada por el ciclón.

"Hacemos esto por Acapulco, hicimos muchos análisis antes de decidir mantener el torneo aquí y al final tomamos la determinación de regresarle al puerto un poco de lo que nos ha dado en más de dos décadas de historia", comentó Álvaro Falla, director del torneo guerrerense.

CHECO ARRANCARÁ QUINTO

Verstappen se queda con la primera *pole* de 2024

Charles Leclerc, George Russel y Carlos Sainz completan la parte alta en la parrilla del GP de Baréin

DE LA REDACCIÓN

La separación entre Sergio Pérez y Max Verstappen fue mínima. Una distancia de 358 milésimas fue la diferencia entre la *pole position* del neerlandés y el quinto lugar en el que largará el mexicano en la primera carrera de la temporada de la Fórmula 1 en Baréin.

No fue un mal resultado para Checo, quien ejecutó su mejor versión en el momento más oportuno.

En comparación a lo hecho en las prácticas libres, el piloto de Red Bull fue de menos a más, al igual que Verstappen, su compañero de equipo y actual campeón de la competencia.

Entre jueves y viernes, en los ensayos anteriores a las clasificaciones, el mexicano estuvo incluso fuera de los 10 mejores tiempos.

Como quien apenas está carburando, así fue el inicio del único latinoamericano en la parrilla.

En las primeras sesiones de ayer, Checo registró el sexto y octavo mejor crono. Sin embargo, en la última y tercera *qualy*, la definitoria para conformar el orden en la parrilla, Pérez, con un tiempo de 1:29.537, entregó sus mejores números para estar dentro del *top* cinco.

Además del tricampeón Verstappen, quien consiguió la *pole* número 33 en su trayectoria; el monegasco Charles Leclerc (Ferrari), el británico George Russel (Mercedes) y el español Carlos Sainz (Ferrari), así como Checo conformaron la parte alta de la clasificación, con una diferencia de dos décimas entre el segundo y sexto puesto, estadística que refleja lo competido que podría ser la carrera, y las posibilidades que tendría el mexicano de subirse a su primer podio del año.

"Lo vimos todo muy apretado entre los equipos. Esperemos que la estrategia, en la cual llevamos más neumático blando que el resto, nos dé una buena recompensa.

▲ El piloto neerlandés sumó su *pole position* número 33 en la Fórmula 1. Foto Afp

"Sacrificamos un poco la clasificación al no ir con neumáticos nuevos en la última *qualy*, pero espero que eso nos traiga un buen resultado en la carrera", declaró el piloto tapatío.

Red Bull se presenta de nuevo como gran favorito para esta temporada compuesta por 24 carreras.

Situando a sus dos pilotos en las dos primeras líneas de la parrilla, Ferrari confirma las buenas sensaciones que ya mostró la semana pasada en las pruebas de pretemporada, también celebradas en el circuito de Sakhir.

En los dos primeros Grandes Premios de la temporada, en Baréin y la próxima semana en Arabia Saudita, la tradicional carrera dominical se adelantará al sábado. Es una programación inusual en la Fórmula 1, que tiene como finalidad adaptarse al Ramadán, el mes de ayuno musulmán, que comienza en la región a partir del 10 de marzo.

Con información de Afp

RUBLEV INSULTA A JUEZ Y LO EXPULSAN

▲ Andrey Rublev, quinto en el *ranking* de la ATP, fue descalificado ayer en la semifinal del Torneo de Dubái por insultar y gritarle en la cara al juez de línea. El ruso explotó luego de que su rival, el kazajo Alexander Bublik, supuestamente ganó un punto para irse arriba 6-5 en el set decisivo. El supervisor Roland Herfel aseguró que el tenista le dijo una grosería en su lengua materna, mientras el jugador declaró haber lanzado frases en inglés. Bublik ahora se enfrentará al francés Ugo Humbert, quien eliminó al campeón defensor Daniil Medvedev. Foto e información de Ap

Luchadores rompen 28 años de ausencia en los Olímpicos; logran dos plazas a París

ADRIANA DÍAZ REYES
ENVIADA
ACAPULCO, GRO.

La lucha mexicana rompió una sequía de 28 años en la modalidad libre y consiguió dos plazas para París 2024 en el torneo Preolímpico que concluyó ayer en Acapulco.

Guillermo Bravo (57 kilogramos) y Austin Gómez (65) lograron el cupo para la justa veraniega al vencer a Óscar Tigreros de Colombia (14-4) y Maurice Lachlan (6-2) de Canadá, respectivamente.

"Aunque nací en Estados Unidos decidí representar a México porque mis abuelos me inculcaron a ser orgulloso de mis raíces y mis costumbres. Desde pequeño siempre soñé con esto y sabía que algún día lo iba a lograr", dijo Austin, quien entrena en Michigan.

Desde la edición de Atlanta 1996 cuando representaron a nuestro país Felipe Guzmán, Víctor Rodríguez y Filiberto Fernández, México no había tenido representación en dicha modalidad.

"Es mi sueño que la gente sepa de dónde viene mi familia, quiero hacerlo bien y creo que puedo lograrlo porque tengo grandes entrenadores que me van a guiar al éxito. Aunque tengo doble nacionalidad, siempre supe que la bandera por la que quería competir era la verde, blanco y rojo", compartió Bravo.

Aunque ambos nacieron y entrenan en Estados Unidos, están orgullosos de representar a nuestro país.

"Me siento muy feliz por lo que conseguí. Los próximos meses voy a entrenar duro para pelear por una medalla, ese es el mensaje que le quiero dar a todos los mexicanos, que siempre se puede si no bajas la cabeza y persigues tus metas", finalizó.

Ambos gladiadores se mostraron implacables en sus combates realizados en las instalaciones de la Expo Acapulco. Aunque sus adversarios trataron de reaccionar en el segundo periodo de sus peleas, no lograron darle alcance a los anfitriones, quienes fueron apoyados por el público en las gradas.

"Tuve una lesión en la rodilla y pude recuperarme, estoy de vuelta y motivado por esta plaza. París me espera", afirmó Gómez.

La última oportunidad para que México obtenga plazas en lucha será el Campeonato Mundial que se llevará a cabo en Turquía en mayo.

"Esperemos que al menos podamos conseguir un par de boletos más y así llevar una delegación más grande", compartió Guillermo Díaz, presidente de la Federación Mexicana de Lucha.

Los próximos meses tendrán entrenamientos en México, así como campamentos de altura fuera del país. "Vamos a respaldarlos en todo lo que necesiten. Es algo histórico lo que consiguieron y no se debe desperdiciar la oportunidad que tienen de competir por el país", concluyó Díaz.

RECIBEN CON FRUICIÓN AL EQUIPO EN LA CDMX

Capital rojiblanca; afición de Chivas hace sentir su amor por la camiseta

ALBERTO ACEVES

▲ Cientos de seguidores esperaron a los jugadores en el aeropuerto capitalino, de cara al duelo de hoy ante el Cruz Azul. Foto Alberto Aceves

En cada lugar donde juega el Guadalajara florece un amor de primavera. Sus aficionados reconocen fervorosamente el esfuerzo y la importancia de sus colores, cantan orgullosos porque los jugadores más representativos del futbol mexicano, los *campeonísimos* de los años 50 como Guillermo *El Tigre* Sepúlveda, Salvador Reyes, Jaime *El Tubo* Gómez y José *Jamaicón* Villegas, hicieron de su escudo uno de los más ganadores. "¡Chiiivas, Chiiivas!".

Como sucede en las calles de la Perla Tapatía, los gritos también retumbaron ayer en el aeropuerto de la capital, con pasillos colmados de banderas y redoblantes.

Los pequeños detalles, casi siempre invisibles en las transmisiones de los partidos, ayudan a entender los grandes cambios que existen en organizaciones como ésta. A diferencia de temporadas anteriores, ya no se pide la salida del entrenador ni se cuestiona la falta de refuerzos de los directivos. Ahora se habla de victorias en voz alta, del regreso de Javier Hernández y el efecto que provocan sus videos en los más pequeños, desde su paso por el Manchester United hasta el Real Madrid.

"¿Por qué no vino Chicharito?", se preguntaban algunos en los pasillos al notar la ausencia de Hernández, cuyo vuelo arribó más tarde luego de un compromiso con la empresa Omnilife. En medio de papelitos y rollos de máquina que caían como un calco de las serpentinas carnavaleras, el plantel que enfrentará este sábado en el estadio Azteca a Cruz Azul caminó hasta su autobús sin necesitar de disfraces ni rutas alternas, aclamado como si estuviera en juego un pase a la liguilla o la vuelta de una serie definitiva por la final.

"¡Somos los más grandes de la nacióóón/ vamos Guadalajara a ser campeóóón/ daaale, daaale *Rebaño*!" Mientras cientos de pasajeros extranjeros buscaban en las pantallas su hora de salida, el tránsito en los pasillos se volvía imposible. Ni hablar de los minutos de espera para subir al segundo piso, donde integrantes de la barra *Insurgencia* coparon los barandales y desafiaron a los guardias de seguridad con sus gigantes banderas en el aire: "Contigo siempre", "Volveré siempre a verte por amor", "Somos Chivas, somos México", "Fraternidad, unión y deporte".

Durante más de cuatro horas de ensayos y organización, los casi 200 seguidores del club rojiblanco redoblaron sus gritos y sus cantos cuando Roberto Alvarado, Antonio Briseño, Víctor Guzmán y el mexicano-estadunidense Cade Cowell, así como el resto de los elementos convocados por el técnico Fernando Gago, cruzaron las puertas por medio de un cordón humano formado por líderes *barristas* que tomaban cerveza. "Vamos, cabrón, regálanos otra victoria en el Azteca", pidieron a Cowell los más cercanos.

Sin un claro dispositivo de seguridad, los policías observaron desde las orillas cómo un aventurado seguidor del América, acompañado de su esposa y su hijo, se vio obligado a quitarse la camiseta para evitar ser agredido a su paso por los corredores principales. "¡Vamos *Rebañooo*, queremos la Cooopa, la hinchada está loca y yooo, quiero verte campeóóón!", los cánticos hicieron eco como en un estadio de futbol, provocaron saltos, empujones y la luz de cientos de celulares que grabaron videos en vivo.

Si no es el clásico más importante, enfrentar a Cruz Azul también produce en ellos algo distinto, la certeza de que en ningún lugar pueden compartir ni un poquito de su grandeza dos de los clubes más ganadores del país.

Los Diablos Rojos anuncian a Canó como su fichaje estrella

DE LA REDACCIÓN

Con 335 jonrones en 17 temporadas en Grandes Ligas (MLB), Robinson Canó es el gran fichaje de la temporada en la Liga Mexicana de Beisbol (LMB)

El ex ligamayorista fue anunciado por los Diablos Rojos del México.

El dominicano de 41 años terminó su trayectoria en la MLB con mil 306 impulsadas, cuarto sitio de todos los tiempos para un segunda base en casi dos décadas de carrera, en gran medida con los Yanquis de Nueva York y Marineros de Seattle. El pelotero, elegido ocho veces al Juego de Estrellas, también jugó con los Mets y Padres. El 2022 fue la temporada del adiós en la Gran Carpa, jugó con los Bravos de Atlanta.

Canó tendrá oportunidad de enfrentar a los Yanquis, que disputarán un par de juegos de exhibición ante los Diablos Rojos el 24 y 25 de marzo en la Ciudad de México.

El dominicano jugó sus primeras nueve campañas con los neoyorquinos y fue parte del equipo que ganó la última Serie Mundial en 2009 junto a jugadores de gran trayectoria como Derek Jeter, Alex Rodríguez, Mariano Rivera, Andy Pettite, Hideki Matsui y Jorge Posada, entre otros.

Los *Pingos* quieren romper sequía de títulos

Con su incorporación, los capitalinos buscarán romper una racha de 10 años sin títulos y seguir atrayendo público al estadio Alfredo Harp Helú con un pelotero de renombre.

La novena escarlatas debutará en el campeonato el próximo 11 de abril ante los Pericos de Puebla. Actualmente, el equipo se encuentra en pretemporada en Oaxaca.

Con información de Ap

Fiscalía buscará una pena más severa para Dani Alves

AFP Y EUROPA PRESS
BARCELONA

La Fiscalía española recurrirá la condena de cuatro años y medio impuesta al ex futbolista brasileño Dani Alves, por agresión sexual, con la intención de retirar el atenuante por un pago económico en busca de una sanción más severa.

En uno de los casos más mediáticos que ha puesto en el foco el valor al consentimiento sexual, un juez señaló a Alves como culpable de agresión sexual, aunque impuso la pena mínima por este delito al considerar el pago de una indemnización de 150 mil euros (162 mil dólares).

Desde entonces, la sentencia ha desatado controversia, sobre todo entre grupos feministas y defensores de derechos humanos. La Fiscalía pidió desde un comienzo una pena de nueve años para Alves, mientras la víctima solicitaba la condena máxima de 12.

La Fiscalía trabaja en un recurso de argumentación en contra de la aplicación del atenuante por "reparación del daño" que los jueces consideraron a Alves por haber depositado desde la instrucción del juicio 150 mil euros para ese apartado.

El Ministerio Público también consideró que la fianza como atenuante supone una ventaja para Alves en el procesado penal por su holgada capacidad económica.

El pago como atenuante permitió a los magistrados imponer la pena mínima prevista para el delito de agresión sexual de la ley "Sólo sí es sí" que estaba en vigor cuando sucedieron los hechos en 2022. Con el cambio de legislación en abril de 2023, el castigo base se elevó a seis años.

LIGA MX CLAUSURA 2024

HOY	
TOLUCA VS TIGRES TUDN	17:00
PACHUCA VS JUÁREZ Fox Sports	19:00
CRUZ AZUL VS CHIVAS TUDN	19:05
ATLAS VS AMÉRICA TUDN	21:10

López: el *Tri* femenil "no se achicará" ante Paraguay

KARLA TORRIJOS

Pedro López, entrenador de la selección femenil mexicana, aseguró que el equipo no se sentirá intimidado por Paraguay, su rival de este domingo en los cuartos de final de la Copa Oro W y el cual se caracteriza por desplegar un juego brusco, además de que cuenta con un buen nivel competitivo.

"Es un reto más, los rivales como Paraguay, que muestran esa intensidad, también te hacen crecer y aprender. Nosotras no solamente jugamos, también competimos, creo que se ve en cada disputa que las futbolistas mexicanas van al máximo y no se van a achicar.

"Espero un partido intenso, como tiene que ser y también para dar honor a esta Copa Oro, en la que los dos equipos lo van dar todo y si es necesario, se jugarán 120 minutos", mencionó el timonel ayer en videoconferencia.

Asimismo, indicó que si bien el reciente triunfo ante Estados Unidos, en el cierre de la fase de grupos, y la victoria ante Paraguay en los pasados Juegos Panamericanos, motivaron a su equipo, no lo harán caer en excesos de confianza de cara a su siguiente encuentro, el cual se llevará a cabo en el Banc of California Stadium, en Los Ángeles.

"Hay que verlos (los resultados) desde la perspectiva de que sí se puede, de que somos un equipo con capacidades, y también pensar que eso ya es parte del pasado. Hoy nos tenemos que centrar en Paraguay, por supuesto que hay confianza de que contamos con cualidades para poder competir, pero necesitamos enfocarnos en que será un partido totalmente diferente y requerimos estar preparados para ello", expresó.

Sin presión

En su oportunidad, la zaguera Cristina Ferral, integrante de Tigres, descartó que el conjunto tricolor se sienta presionado por conseguir el boleto a la siguiente fase del torneo de la Concacaf.

"No sentimos presión, es una motivación confirmar que estamos para dar ese segundo paso y deseamos hacerlo de la mejor manera. Sabemos que será un partido muy cerrado; sin embargo, estamos listas y conectadas en lo que se necesita para poder sacar un resultado favorable."

DISQUERO

Win Wenders, Perfect Days

PABLO ESPINOSA

CANTA LA DIOSA Nina Simone: Es un nuevo despertar / es un nuevo día / es una vida nueva para mí / y me siento muy bien.

Y UNO EN la butaca se suelta a llorar como un bendito. Lágrimas de agradecimiento, de felicidad ante el asombro, frente a la belleza de la vida.

LA NUEVA OBRA maestra de Wim Wenders se titula *Perfect Days* porque la canción que así se llama gobierna también el filme del mismo nombre. La de Lou Reed, autor de esa pieza, "es una voz muy poderosa en mi película", según ha repetido en distintas entrevistas el maestro Wenders.

COMO HEMOS HECHO con las *pelis* anteriores de este cineasta alemán, abordamos hoy aquí su nueva obra desde la música, porque en todos sus filmes el arte sonoro es parte del relato. El *soundtrack* está disponible en Spotify.

Hay una casa camino a Nueva Orleans
la llaman El Sol Naciente
y ha sido la ruina de muchos pobres muchachos
y, oh dioses, sé que soy uno de ellos

WIM WENDERS ELIGIÓ la versión canónica de esta pieza, de la cual existen versiónes innúmeras (Bob Dylan, Joan Baez, Nina Simone, Jimi Hendrix, Joni Mitchell, Sinnead O'Connor, vaya, hasta los Beatles, aunque inédita) pero la voz de Eric Burdon con Los Animales pone en tono el relato desde su inicio:

UN HOMBRE SABIO y fascinante duerme sobre el piso, abre los ojos, mira hacia el techo, respira profundo e inicia el ritual…

LA VIDA ES un ritual que comienza cada amanecer

… QUE CONSISTE en la vida cotidiana: abre los ojos, mira hacia la luz, sonríe, se incorpora, levanta su cobija, la enrolla, abre la ventana, mira hacia la luz, y comienza el aseo de su cuerpo y su avituallamiento. El orden es el eje de su vida cotidiana. Cada día repite las mismas acciones hasta que, en el tercer y cuarto episodio del filme, ocurre el conflicto dramático y él reaccionará siempre con una sonrisa flotando en su rostro.

UN EPISODIO MUY hermoso del inicio de su ritual de vida cotidiana, consiste en regar sus plantitas, acto amoroso por antonomasia.

OTRO, MÁS HERMOSO aún: cuando está listo, vestido y dispuesto, abre la puerta de su casa y lo primero que hace es ver el cielo y sonreír. Sube a su camioneta de trabajo y al sentarse frente al volante elige de entre una colección entrañable, el caset que va a escuchar esta mañana. Es cuando suena *La casa del sol naciente,* como uno de los muchos guiños de la música en este filme: Japón, donde es la locación, es conocido también como La Tierra del Sol Naciente.

DIJE CASET. SÍ. Wim Wenders es un maestro de música, no solamente un melómano virtuoso. Es un maestro del arte sonoro. Otro gran guiño corresponde al cómo escuchamos música los humanos. Y el sonido analógico es una hermosa metáfora de la vida nunca artificial del personaje protagonista del filme que hoy nos ocupa.

CUANDO APARECE UNA jovencita, melómana, y se sorprende de la existencia de esas cajitas llamadas cassettes, entra en trance cuando suena Redondo Beach, en la voz de Patti Smith:

Late afternoon, dreaming hotel
we just had the quarrel that sent you away
I was looking for you, are you gone gone?

Y LUEGO EL sentido del humor de Wim Wenders nos lleva a una tienda de discos, oh paraíso, y una plática con la joven melómana que le recomienda Spotify y nuestro hombre en Japón pregunta: "¿Spotify? ¿Dónde queda esa tienda?"

LA ESENCIA DEL filme es la esencia de la vida. Es una oda a la existencia, un poema al oficio de vivir. Uno frente a la gran pantalla, sumido en la butaca, observa azorado cobrar vida lo que para muchos es un lugar común o una simple frase que muchos repiten sin saber qué significa: "vivir el instante", el aquí y ahora, porque hoy es hoy y mañana será mañana y no hay más que hoy, no hay más que el instante.

LA VIDA ES un ritual que comienza cada que amanece y las *pelis* hay que verlas hasta el final, porque la secuencia de los créditos finales forman parte del relato y aquí no es la excepción. Hay un regalo a manera de postre:

"Komorebi es un vocablo japonés que describe el trémolo de la luz y las sombras creado por las hojas de los árboles danzando con el viento. Ese tremolar solamente existe (suena, sueña) una vez en la vida, en ese momento y en ningún otro".

EN EL PENSAMIENTO occidental, en el atroz consumismo, en la vida llena de banalidad y falsedades, la metáfora de un hombre que hace del oficio de limpiar excusados una obra de arte, puede resultar aburrido, tedioso y no podrán encontrar sentido, cuando en realidad tenemos frente a nosotros una

CÁTEDRA DE CÓMO vivir.

NUESTRO HOMBRE EN Tokio no habla, y cuando lo hace, utiliza muy pocas palabras, las precisas, justas, necesarias. Y por eso la música es fundamental en este como en todos los filmes de Wenders.

LA MÚSICA DE Wim Wenders: la que escucha en el sueño nuestro hombre sabio y lo despierta: el sonido de una escoba en la acera de enfrente, donde una mujer barre el amanecer, como un personaje mitológico griego. También a lo largo del filme: el silbo del viento, el sonido del aspersor de agua con el que riega sus plantas, el rumor sordo de la ciudad, los movimientos de tai chi de un *homeless,* la danza de las hojas de los árboles.

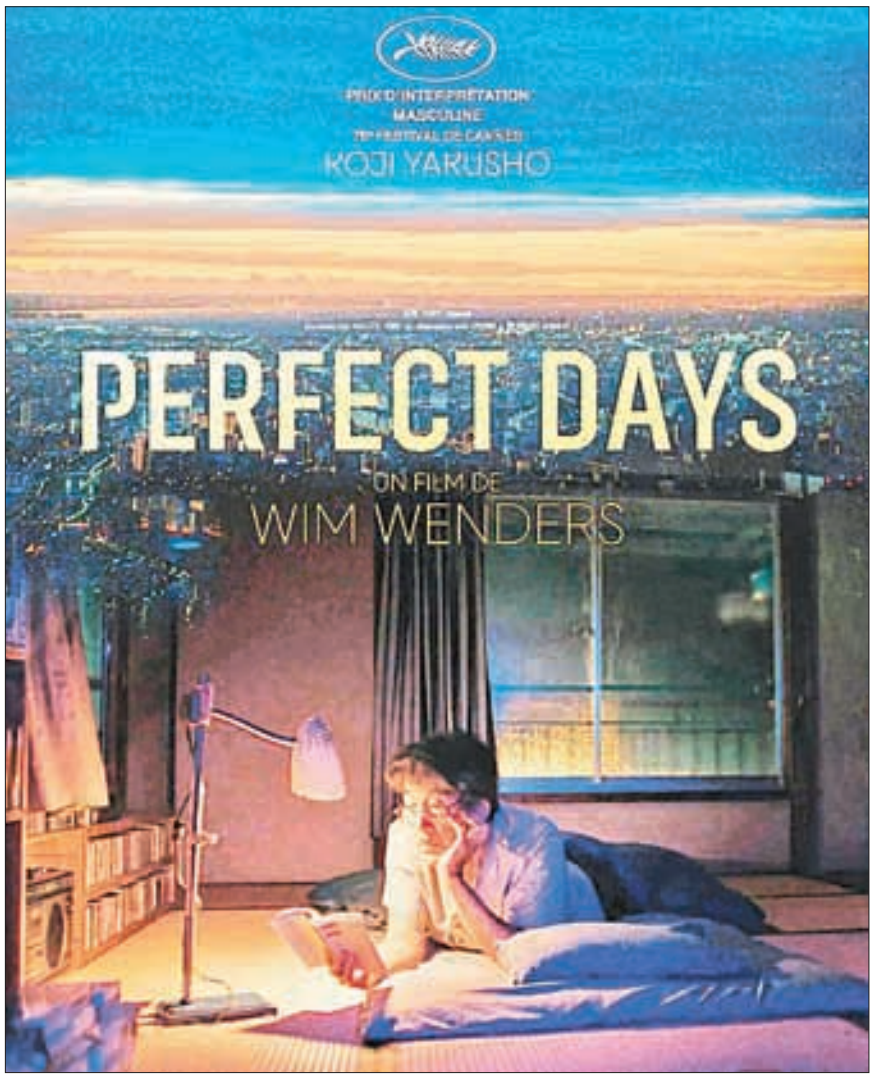

▲ Cartel promocional de *Perfect Days,* de Wim Wenders.

BELLEZA HASTA LAS lágrimas.

HAY EN ESTA peli prodigiosa dos canciones que canta Lou Reed, ese poeta: la bellísima *Pale Blue Eyes,* al frente de The Velvet Underground:

Si pudiera describir el mundo tan puro
y tan extraño como lo veo
Te colocaría en un espejo
enfrente de mí
extasiado en tus ojos azul pálido

Y LA PIEZA que da sentido, orientación y rumbo al filme entero: *Perfect Days,* del álbum *Transformer,* de Lou Reed:

Es tan sólo un día de verano
tomamos sangría en el parque
y más tarde, cuando oscurece,
nos vamos a casa
Ay, qué día más perfecto
me alegra estar contigo
porque eres por quien me mantengo de pie
you just keep me hanging on
you just keep me hanging on

NUESTRO HOMBRE TAN sabio en realidad nos está dando una cátedra de cómo vivir la alegría de la vida. El orden, la disciplina, la concentración, todo lo que hace y repite día con día, desde que inicia la vida; es decir, desde que despierta a su nueva vida cada día, realiza lo que en budismo se llama Meditación de Atención Consciente, que ocurre día y noche, y por eso lo acompañamos en cada instante de su día y durante sus sueños vemos lo que él ve también: el *komorebi,* ese resplandor tembloroso de belleza que ocurre cuando se filtra la luz a través de las ramas de los árboles y eso ocurre solamente en ese instante.

LA VIDA ES un instante.

LECTOR APASIONADO, CULMINA sus jornada leyendo las *Palmeras salvajes,* de William Faulkner, y luego historias cortas de Patricia Highsmith y, por si hubiera duda, el libro titulado *Árbol,* de Aya Koda. Su vida está regida por la belleza y la música es un idioma universal que él comprende como pocos: cuando escucha, sonríe, canta sin cantar y en casa, hace sonar sus casets en una vieja grabadora de mesa, se apoltrona y… cierra los ojos. Porque el momento más sublime de la música es cuando nos hace cerrar los ojos.

¿SUBLIME? ¿ALGUIEN DIJO sublime? Parece preguntar la diosa Nina Simone. Y canta:

Ustedes, hermosas aves que
vuelan tan alto, saben qué
bien me siento
Sol en el cielo, sabes lo bien
que me siento
Briza que flotas a mi alrededor, sabes exactamente lo bien que estoy
Es un amanecer muy nuevo
Es un día nuevo
Es una nueva vida
Y me siento muy bien

Y EN ESE momento, todos esos seres que nombra la diosa Nina Simone cuando canta, se sueltan a llorar como unos benditos: el pez en el agua, el río que fluye libre, los botones en flor en los árboles, las libélulas, las mariposas, las estrellas que titilan, el olor de la madera de los árboles, todos lloran de felicidad.

Y YO TAMBIÉN.

@PabloEspinosaB
disquerolajornada@gmail.com

Activos de CFE están valuados en 21 bdp, destacan en foro

VÍCTOR BALLINAS

Los activos de la Comisión Federal de Electricidad (CFE) están valuados en 21 billones de pesos, aseveró el presidente de la Comisión de Infraestructura de la Cámara de Diputados, Reginaldo Sandoval. Manifestó el legislador petista que "con la reforma neoliberal se proyectaba que para 2031 la CFE como empresa pública del Estado desaparecería y, en consecuencia, toda la producción de la energía eléctrica la llevarían a cabo empresas privadas; para ello invirtieron 33 mil millones de dólares".

El también vicecoordinador de la bancada petista, resaltó en su conferencia magistral: "Infraestructura energética y el patrimonio de las áreas naturales protegidas: Un binomio ineludible", que con la llegada de la Cuarta Transformación "este despojo se detuvo"; para ello, se propuso una reforma constitucional que planteaba que la CFE, como empresa del Estado, produjera 54 por ciento de la energía y los privados 46 por ciento, pero la oposición en su momento no la aceptó.

Sandoval, participó como conferencista, en lugar del director general de la CFE, Manuel Bartlett, quien estaba programado en última jornada de la tercera Semana Nacional de Infraestructura Transformadora, pero sólo asistió para disculparse: "tengo una mala noticia, está prohibida a partir de hoy la participación de funcionarios en foros en los que se presenten logros del gobierno, porque el INE establece esa prohibición. Me hubiera encantando estar con ustedes, eso es lo que nos parece en la política lo fundamental: tener contacto con la gente, con los jóvenes, discutir, recibir preguntas, entrar en debates y este es un foro fantástico".

Bartlett agregó: según las normas del INE los funcionarios no pueden hablar de muchas cosas. "Vine a explicárselos personalmente. Ya cuando pase esta gran veda me dará muchísimo gusto repetir el foro... Para que les hago otro comentario, me van a multar con medio millón de pesos".

La maestra Shirley Wagner, experta en temas de electricidad y energías renovables, indicó que la ampliación y modernización del sistema eléctrico nacional requiere una rigurosa planificación para satisfacer la demanda, reducir costos y avanzar en las metas de transición energéticas que tiene el país. Se necesita una estrategia a largo plazo, financiamiento de banca multilateral y proyectos adecuados, como el remplazo de la infraestructura existente por tecnología de último nivel.

Heberto Barrios Castillo, subsecretario de Planeación y Transición Energética de la Secretaría de Energía, tampoco realizó su presentación ante la veda electoral.

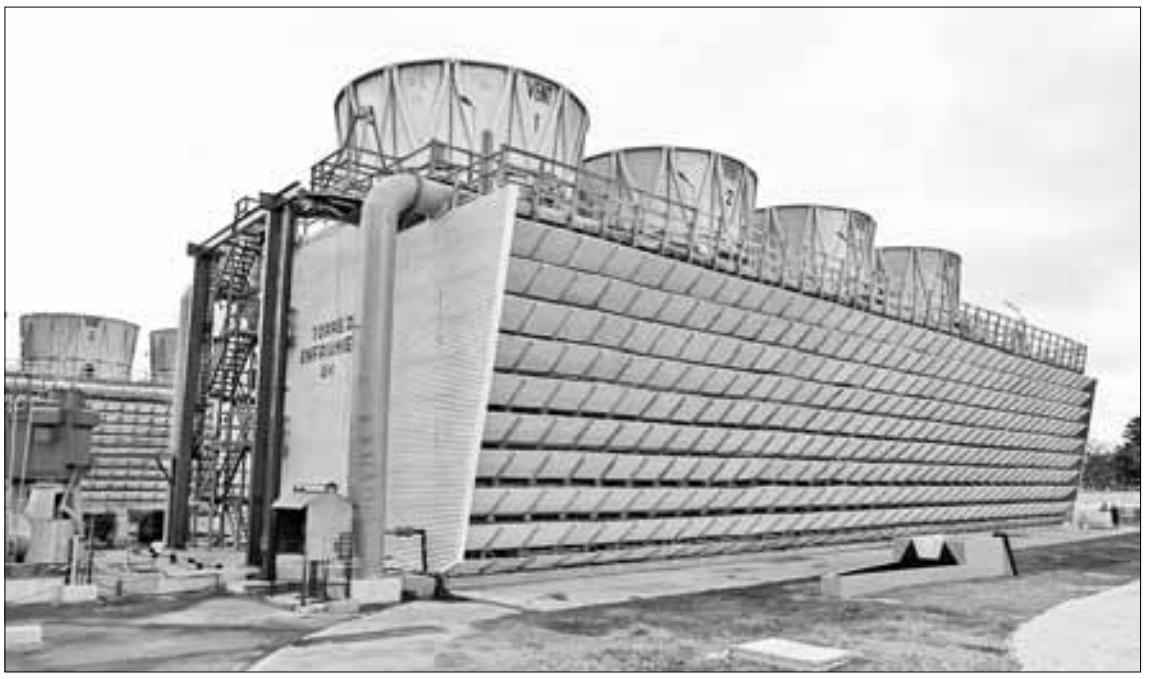

▶ **Planta de ciclo combinado Mérida IV de la Comisión Federal de Eléctricidad en Yucatán.** Foto *La Jornada*

Precios del petróleo, cerca de romper la barrera de 80 dólares por barril

AFP Y REUTERS
NUEVA YORK

Los precios del crudo subieron ayer hasta situar el barril de West Texas Intermediate (WTI), momentáneamente, por encima de 80 dólares, por primera vez desde noviembre, ya que el mercado volvió al modo comprador con el inicio del nuevo mes.

El WTI para entrega en abril cerró a 79.77 dólares, 1.51 más respecto al jueves.

El barril del Brent para entrega en mayo, marcó máximos de un mes y terminó la jornada con una subida de 2 por ciento hasta 83.55 dólares, aunque respecto al jueves tuvo una disminución de 0.07 dólares, puesto que el contrato de abril expiró el 29 de febrero en 83.62 dólares el barril.

La mezcla mexicana de exportación se colocó en 74.17 dólares por barril, de acuerdo con la publicación diaria de Petróleos Mexicanos (Pemex). Tuvo un aumento de 0.77 dólares respecto al día de ayer, y de 1.95 con relación al inicio de la semana. A la vez, presentó un avance de 5 dólares respecto al primero de febrero.

Posible prórroga

La mecha la encendió la perspectiva de una prórroga, en el segundo trimestre, de los recortes de producción de la Organización de Países Exportadores de Petróleo y sus aliados reunidos en la OPEP+.

Según JPMorgan, Arabia Saudita podría dar el banderazo de salida a principios de la semana que viene.

Las expectativas de que Arabia Saudita mantenga en abril los precios del crudo que vende a los clientes asiáticos respecto a los niveles de marzo también apuntalaban el mercado el viernes.

Los analistas calculan que el grupo produce actualmente 68 millones de barriles diarios menos que en septiembre de 2022, que fue el máximo tras la pandemia de covid-19.

Para Barbara Lambrecht, de Commerzbank, la prórroga de estos recortes garantizaría que "el crudo se mantenga sostenido en torno a los 80 dólares el barril, mientras el mercado incluya una prima geopolítica" vinculada a la situación en Oriente Medio.

Mexicanos al grito de...

GUSTAVO GORDILLO / III

En 2023 la revista *Nexos* publicó la tercera ronda de las encuestas y entrevistas vinculadas con la idea del mexicano como supuesto liberal salvaje. Guido Lara, de Lexia, empresa asociada a este ejercicio patrocinado por *Nexos*, resume sus hallazgos en varios puntos.

La disonancia. Los mexicanos viven en mundos paralelos que no se conectan con sus acciones. Un México mágico, lleno de luz, de solidaridad, de alegría. Por otra, un México lleno de egoísmo, corrupción, violencia e inseguridad.

La familia. Se confirma que en el centro de los esfuerzos, y de la confianza, se encuentra en la familia. La pandemia y la violencia hace, empero, que las aspiraciones "se achaten" y la principal aspiración sea sobrevivir.

"Las aspiraciones predominantes" son relativamente modestas, pero cruciales: tener lo suficiente para vivir tranquilos en donde adquiere una importancia mayor que nunca el acceso a la salud.

La dignificación narrativa. El hallazgo clave es resumido por el presidente Lexia, como dignificación narrativa, es decir, la narrativa del Presidente sobre el "pueblo bueno y sabio" es asumida por sectores de la población como una especie de "reparación histórica".

La piedra angular. Lo que sostiene las percepciones positivas sobre el actual gobierno es la pensión universal para los adultos mayores.

En síntesis, el mexicano de hoy (2023) sigue siendo individualista, cree en su propio esfuerzo; piensa en sí mismo y en su familia por encima de cualquier noción de comunidad o nación; valora como ningún otro asunto, su libertad individual, su mejoría personal y familiar; y mira hacia el país, el gobierno y las instituciones como entes distantes, que afectan, pero no determinan su vida.

Rasgos negativos. Se han acentuado visiblemente las percepciones de inseguridad personal, de corrupción pública, del acceso a la salud y de falta de dinero en el bolsillo para cubrir las propias necesidades.

Rasgos positivos. Han crecido, en cambio, las percepciones sobre que el país ha mejorado, tiene rumbo, les queda a deber menos a sus ciudadanos y es un lugar en donde ellos viven mejor que sus abuelos.

Las pesadillas. La percepción de mejora no es igual para todos los mexicanos y tiene una contraparte severa. Una tercera parte de los mexicanos piensa que su vida cotidiana se parece a sus peores pesadillas. Esta percepción se ubica abrumadoramente entre los más pobres. Paralelamente, uno de cada 3 mexicanos no ha visto mejora en su vida cotidiana: son sobre todo jóvenes y personas que se consideran a sí mismas de nivel socioeconómico bajo.

La esquizofrenia. Un elemento decisivo en estas encuestas que describe bien a sectores de mexicanos es la capacidad de pensar al mismo tiempo en juicios antagónicos. Por un lado, se piensa que los mexicanos son trabajadores, honesto, solidarios. Por otros, y casi al mismo tiempo, esos mexicanos piensan que sus paisanos son flojos, cobardes o rateros. Por eso, y a pesar de las burlas en los círculos intelectuales, entre el pueblo se entendió muy bien el dicho echeverrista: ni arriba, ni adelante, sino todo lo contrario.

Temperamentos. En las tres encuestas realizadas entre 2011 y 2022, previas a las respectivas elecciones presidenciales, los autores definieron seis temperamentos para clasificar a los mexicanos. Para mí, un subgrupo lo forman los llamados "nostálgicos tradicionalistas" y "soñadores sin país" que representan 38 por ciento de la muestra; un segundo grupo lo formarían los "optimistas sobre el futuro" y "soñadores esperanzadores" que representan 32 por ciento, y un tercer subgrupo serían los "críticos indolentes" e "inconformes individualistas" que representan 30 por ciento.

En mí última entrega revisaré estos subgrupos, en el contexto del análisis de Latinobarómetro 2023. Ello me permitirá conjeturar sobre los alineamientos electorales en junio de 2024 para México.

http://gustavogordillo.blogspot.com/
http://twitter.com/gusto47

MÉXICO SA

Paisanos, pilar económico // En México y Estados Unidos // ¿Quieren "correr a todos"?

CARLOS FERNÁNDEZ-VEGA

LOS PAISANOS NO dejan de apoyar a sus familias, a la economía mexicana y a su patria, con todo y la xenofobia, el racismo y las enfermas amenazas del gobierno estadunidense, de algunos gobernadores esquizoides, como el texano Greg Abbott, de legisladores de pésima calaña y de los aspirantes a repetir en la Casa Blanca (Joe Biden) o a regresar a ella (Donald Trump), quienes de forma por demás vil utilizan el tema migratorio con fines electorales. Pero, en los hechos, ¿qué pasaría en la economía del vecino del norte si cumplieran con aquello de "regresarlos a todos" los mexicanos?

DE ENTRADA, EL Banco de México informa que "las remesas sumaron 4 mil 575 millones de dólares en enero de 2024, dato que no sólo representó un avance de 3.1 por ciento frente a igual periodo del año pasado, sino que es el mayor monto para un primer mes desde que inició el registro. Pese a lo anterior, los envíos de dinero que hacen los mexicanos que viven en el extranjero –especialmente en Estados Unidos– observaron un descenso de 1.8 por ciento frente a diciembre de 2023. En promedio, cada envío ascendió a 389 dólares, un aumento de 3.9 por ciento comparado con enero de 2023" (*La Jornada*, Alejandro Alegría).

COMO BIEN LO señala David Brooks, corresponsal de *La Jornada* en el vecino del norte, "con el duelo electoral entre Joe Biden y su probable contrincante republicano Donald Trump trasladado el jueves pasado a dos puntos diferentes de la frontera de Texas con México, queda claro que el tema de control fronterizo será uno de los principales campos de batalla de esta elección. Esto marca un triunfo republicano al obligar a los demócratas a ponerse la defensiva sobre el tema, el mismo que fue central en la primera campaña exitosa de Trump en 2016 y quien ahora repite el guion. Con la visita dual, quedó claro que los republicanos ahora tienen una narrativa de que el problema de la frontera sur es que Biden ha sido demasiado deferente con México y no está obligando al mandatario mexicano, Andrés Manuel López Obrador, a reimponer medidas como Quédate en México como lo hizo Trump".

PERO, MÁS ALLÁ de las bravatas y el alud de tonterías que cotidianamente dicen los políticos gringos, ¿qué pasaría en la economía gringa si "corren" a todos los mexicanos? En días pasados, la secretaria de Relaciones Exteriores, Alicia Bárcena, hizo pública una suerte de "radiografía" sobre la presencia, participación y peso específico de la comunidad mexicana en Estados unidos, cuya información tira al suelo los enfermos comentarios de esos políticos.

LA CANCILLER MEXICANA detalló que en Estados Unidos viven 37.3 millones de mexicanos, de los cuales 26.7 millones son mexicanos de segunda y tercera generación; 10.6 millones nacidos en México y 5.3 millones de mexicanos indocumentados. Si se suma ese universo con quienes permanecen en territorio nacional, entonces los mexicanos en ambas naciones suman alrededor de 163 millones.

SOLO LOS QUE viven en Estados Unidos equivaldrían al quinto país más numerosos de América Latina y el Caribe, solo por abajo de Brasil, del propio México, Colombia y Argentina. Y la comunidad mexicana en el vecino del norte se concentra fundamentalmente en dos estados: California, con 36 por ciento del total, y Texas, con 22 por ciento.

LA CAMPAÑA EN contra de nuestros paisanos en Estados Unidos, de larga data, nunca ha reconocido los enormes aporte que hacen a la economía estadunidense. Alicia Bárcena detalló: el ingreso de los mexicanos contribuye con 324 mil 800 millones de dólares en impuestos para el erario estadunidense. Envían remesas por más de 63 mil millones, pero el resto de su ingreso lo gastan en el vecino del norte.

LO ANTERIOR QUIERE decir que cada mexicano en Estados Unidos paga 1.38 dólares en impuestos que se comparan con los 69 centavos que paga un estadunidense, Los paisanos contribuyen mucho más (dos tantos), incluso para mantener el gobierno, anotó la canciller.

NO PUEDE DEJARSE de lado que siete de cada 10 trabajadores agrícolas en Estados Unidos son de origen mexicano. Por eso, cuando dicen que los van a mandar a todos de regreso, entonces la pregunta obligada es ¿quién les va a trabajar el campo de aquel país?, sin olvidar su aportación invaluable a otros sectores esenciales económicos (servicios, construcción), a pesar de no necesariamente contar con estatus migratorio regular.

Las rebanadas del pastel

SOLO UNA MENTE podrida y deleznable como la de Benjamin Netanyahu puede ordenar y celebrar la masacre de 112 palestinos cuyo pecado fue recibir alimentos. Indignante.

Twitter: @cafevega
cfvmexico_sa@hotmail.com

▲ **Agentes de la Guardia Nacional de Texas impiden que migrantes crucen una valla con alambre de púas en El Paso después de cruzar el Río Grande desde Ciudad Juárez.** Foto Afp

CRECIÓ EL PIB 2.9% EN 2023

Producción agrícola récord impulsó la economía de Brasil

XINHUA Y SPUTNIK
RÍO DE JANEIRO

La economía brasileña creció 2.9 por ciento en 2023 respecto al año previo, impulsada sobre todo por una producción agrícola récord, informó ayer el estatal Instituto Brasileño de Geografía y Estadística (IBGE).

La expansión que tuvo el producto interno bruto (PIB) el año pasado fue prácticamente igual a la de 2022, cuando creció 3 por ciento, y superó de manera amplia las previsiones del mercado financiero, que a inicios de año estimaba un avance de 0.80 por ciento.

El IBGE señaló en un comunicado que el aumento del PIB estuvo alentado por un incremento récord del 15.1 por ciento del sector agrícola, seguido de los servicios y la industria, con alzas de 2.4 y 1.6 por ciento, respectivamente.

El sector agrícola "estuvo impulsado en gran medida por el crecimiento de la soya y el maíz, dos de los cultivos más importantes de Brasil", afirmó la coordinadora de Cuentas Nacionales del IBGE, Rebeca Palis.

En números, el PIB brasileño en 2023 totalizó los 10.9 billones de reales (2.19 billones de dólares), mientras el PIB per cápita creció 2.2 por ciento respecto a 2022 y se situó en los 50,193.72 reales (10.10 dólares).

El gobierno brasileño proyecta para este año un crecimiento del PIB de 2.2 por ciento, aunque el mercado financiero, según el último informe divulgado por el banco central la semana pasada, cree que la economía avanzará 1.75 por ciento en 2024.

Celebran crecimiento

El ministro de Economía de Brasil, Fernando Haddad, celebró el crecimiento del PIB en 2023, por encima de lo que esperaban muchos analistas del mercado financiero.

"Por la política monetaria muy restrictiva, mucha gente imaginaba que el PIB del segundo semestre del año pasado caería; había muchas apuestas, incluso de que habría una pequeña contracción en la economía", dijo el funcionario, según recoge el portal G1.

Por separado, el presidente de Brasil, Luiz Inácio Lula da Silva, también destacó el crecimiento. A través de su cuenta de X informó: "El PIB de Brasil creció 2.9 por ciento en 2023, según el IBGE. Hemos crecido mucho más de lo esperado y vamos a seguir trabajando para crecer con calidad y mejorar la vida de todos".

La Fed es cautelosamente optimista ante la inflación

EUROPA PRESS Y REUTERS
MADRID

La Reserva Federal de Estados Unidos (Fed) informó ayer que el sistema bancario es "sólido" y "resiliente" y aunque el estrés financiero desatado el año pasado a cuenta del Silicon Valley Bank y el Signature Bank ha "cedido", aún persisten riesgos que deben ser vigilados.

El instituto emisor recordó en su informe semestral de política monetaria que la inflación se ha ralentizado "considerablemente", pero que aún permanece por encima del objetivo de 2 por ciento.

Igualmente, el documento sostiene que el mercado laboral continúa "relativamente ajustado", si bien la demanda de trabajadores también se ha relajado. No obstante, los desajustes de oferta y demanda de empleo durante los dos últimos años benefició especialmente a los grupos sociales "históricamente desfavorecidos".

Aterrizaje suave

La gobernadora de la Reserva Federal, Adriana Kugler, dijo este viernes que ve el elusivo "aterrizaje suave" de la caída de la inflación en medio de un mercado laboral saludable al alcance de la economía estadunidense, señaló que las expectativas de inflación siguen ancladas y que la Fed evitó una espiral de salarios y precios.

"Soy cautelosamente optimista en cuanto a que veremos un progreso continuo en la desinflación sin un deterioro significativo del mercado laboral", dijo Kugler en declaraciones preparadas para la cumbre económica anual del Instituto de Investigación de Política Económica de Stanford.

En particular, Kugler no expuso sus expectativas sobre cuándo o con qué rapidez la Fed debería recortar su tasa de política monetaria, que aumentó rápidamente en 2022-2023 y se ha mantenido en el rango de entre 5.25 y 5.5 por ciento desde julio pasado.

Expresó que su optimismo surge de la rapidez con la que los aumentos de las tasas de interés de la Reserva Federal y la reversión de los *shocks* de oferta contribuyeron a aliviar las presiones sobre los precios incluso cuando el mercado laboral se mantuvo fuerte.

EN GAZA SE AGRAVA LA CRISIS ALIMENTARIA Y DE SANIDAD

Crece presión mundial sobre Israel para esclarecer matanza en la franja

Tel Aviv insiste en que fueron víctimas de una estampida durante entrega de ayuda // Director del hospital Al Awda afirma que 80% tenían heridas de bala

JOHN IRISH
THE INDEPENDENT
TEL AVIV

Israel enfrenta creciente presión internacional para que se realice una investigación, después de que más de 100 palestinos perecieron cuando multitudes de desesperados se agolparon en torno a un convoy de ayuda y soldados israelíes abrieron fuego.

Francia y Alemania, junto con Estados Unidos, han respaldado un llamado a realizar una pesquisa internacional. India expresó "profunda conmoción" por los decesos y Brasil manifestó que el incidente está más allá "de los límites éticos o legales".

Autoridades de Salud en Gaza, gobernada por Hamas, afirman que fuerzas israelíes mataron por lo menos a 112 personas que trataban de alcanzar a un convoy de ayuda cerca de la ciudad de Gaza, la mañana del jueves, en medio de una crisis en la en que el hambre campea después de casi cinco meses de guerra.

El ataque de Hamas, el 7 de octubre, dio muerte a mil 200 personas, en su mayoría civiles, en Israel, e implicó la captura de 253 rehenes, según recuentos israelíes. La respuesta de Tel Aviv, consistente en bombardeo aéreo, operaciones terrestres y un bloqueo, ha causado desde entonces la muerte de más de 30 mil palestinos en Gaza, según autoridades de Salud en el territorio costero.

Israel culpó de la mayor parte de las muertes en el incidente en torno del convoy humanitario a las multitudes que se arremolinaron en cerca de los camiones, y afirmó que las víctimas se tropezaron o fueron atropelladas. Un oficial israelí reconoció que las tropas dispararon más tarde contra algunos en la multitud porque sintieron que representaban una amenaza, en "una respuesta limitada".

El jefe de un nosocomio de la ciudad de Gaza que atendió a algunos de los heridos declaró ayer que más de 80 por ciento habían recibido impactos de armas de fuego. El médico Mohammed Salha, director del hospital Al Awda, declaró a la agencia Ap que 176 personas fueron llevadas a sus instalaciones, de las cuales 142 tenían heridas por arma de fuego. Las otras 34 mostraban lesiones congruentes con las que deja una estampida.

En Israel, el ministro de Seguridad, el ultranacionalista Ben-Gvir, demandó "apoyo total" a los soldados, que "actuaron con excelencia".

▲ **En una vista aérea, palestinos que asisten a las oraciones del mediodía de ayer frente a las ruinas de la mezquita de Al Faruq, destruida en los ataques israelíes en Rafah, en el sur de la franja de Gaza.** Foto Afp

Otro día en el infierno

En Gaza se desarrolla una catástrofe humanitaria, muchos países han llamado a un cese el fuego, pero el presidente estadunidense, Joe Biden, reconoció que el incidente del jueves complicará las pláticas hacia un acuerdo que implique una tregua y liberación de rehenes.

Sudáfrica, que ha presentado una acusación de genocidio contra Israel ante la Corte Internacional de Justicia, condenó los decesos. Israel niega el genocidio.

El presidente francés, Emmanuel Macron, expresó "profunda indignación" y "la más enérgica condena de estos tiroteos". Alemania sostuvo que "el ejército israelí debe dar una explicación completa de cómo pudieron ocurrir el pánico en masa y el tiroteo con saldo de al menos 112 palestinos muertos".

El aliado más cercano de Israel, Estados Unidos, también ha demandado una investigación exhaustiva, y señaló que este incidente muestra la necesidad de "una expansión de la ayuda humanitaria a la franja".

La necesidad humanitaria y escasez de alimentos son extremas, en particular en el norte, donde las personas se han visto orilladas a comer alimento para animales y cactos para sobrevivir. Los médicos informan también que en los hospitales los niños fallecen de desnutrición y deshidratación, y Naciones Unidas ha señalado que enfrenta "abrumadores obstáculos" para hacer llegar la ayuda.

La agencia humanitaria de la ONU, (OCHA, por sus siglas en inglés) refirió que entre los obstáculos figuran "cierres de cruces viales, restricciones al movimiento y a las comunicaciones, así como onerosos procedimientos de veto, disturbios, caminos dañados y metralla que no ha explotado, pero quedó dispersa en las veredas y carreteras".

La semana pasada, la ONU indicó que los flujos de ayuda hacia Gaza se están secando y que cada vez es más difícil distribuirla en el enclave a causa de un colapso en la seguridad, pues la mayoría de los residentes están hacinados en campamentos improvisados.

Israel ha asegurado que no se ha puesto límite a la ayuda humanitaria en Gaza y que la cantidad y frecuencia de las entregas depende de Naciones Unidas.

El ejército israelí señaló el jueves que la entrega es realizada por contratistas privados, como parte de una operación que ha supervisado esta semana.

El vocero de la OCHA, Jens Laerke, afirmó que la entrega del jueves que derivó en la tragedia masiva se hizo sin ninguna coordinación con Naciones Unidas.

Con información de Reuters
© The Independent
Traducción: Jorge Anaya

"Hay que parar la carnicería en Palestina": Lula

China, la UE y otras naciones repudian los actos que causan bajas civiles en la franja

XINHUA, SPUTNIK, AFP Y EUROPA PRESS
PEKÍN

China manifestó estar profundamente conmocionada y condenó enérgicamente el asesinato de más de 100 palestinos durante un ataque israelí cuando se encontraban alrededor de un convoy con ayuda humanitaria en Gaza, afirmó la cancillería del gigante asiático, en tanto, la Comisión Europea (CE) y el Consejo Europeo pidieron investigar al ejército por la matanza.

"China está conmocionada por este incidente y lo condena enérgicamente. Expresamos nuestras condolencias por las víctimas", declaró ayer la vocera de la cancillería china, Mao Ning, quien se declaró "de luto por los fallecidos y expresamos nuestra solidaridad a los heridos".

Instó a todas las partes implicadas, a Israel en particular, a que cesen inmediatamente el fuego y los combates, protejan seriamente la seguridad de los civiles, garanticen el acceso de la asistencia humanitaria y que eviten nuevos desastres masivos en medio de la peor crisis de civiles. Mao recordó que la franja de Gaza "vive un desastre humanitario sin precedente" y pidió al Consejo de Seguridad de Naciones Unidas que "actúe lo antes posible para promover un alto a los hostilidades y se negocie el fin de la guerra".

Al respecto, la comunidad internacional exigió ayer una tregua en Gaza y pidió investigar la tragedia.

Ursula von der Leyen, presidenta de la CE, llamó a esforzarse para entregar una pulcra indagatoria sobre los hechos del ataque y de las circunstancia de los fallecimientos.

Dijo sentirse "profundamente conmocionada por las imágenes de la muchedumbre moviéndose hacia camiones de alimentos en Gaza, que terminó con un saldo superior a 110 muertos. Debe hacerse el máximo esfuerzo para esclarecer lo ocurrido y garantizar la transparencia", escribió Von der Leyen en la red social X.

Mientras, el presidente del Consejo Europeo, Charles Michel, manifestó consternación: "Estoy conmocionado y siento repulsa por la matanza de civiles inocentes en Gaza el jueves mientras esperaban desesperadamente ayuda humanitaria", señaló el funcionario belga en sus redes sociales.

Para Michel, "el derecho internacional no permite dobles raseros. Se debe iniciar inmediatamente una pesquisa independiente y los responsables deben rendir cuentas".

En riesgo, el significado de "humanidad"

En este contexto, el presidente brasileño, Luiz Inácio Lula da Silva, pidió en su discurso en la cumbre de la Comunidad de Estados Latinoamericanos y Caribeños (Celac), "parar la carnicería" en Gaza y, junto con el presidente de Colombia, Gustavo Petro, acusaron nuevamente a Israel de estar cometiendo un genocidio en el enclave costero. "Ya son más de 30 mil muertos; las vidas de miles de mujeres y niños inocentes están en juego; la supervivencia de los rehenes en poder de Hamas también; quiero terminar diciendo que nuestra dignidad y humanidad están en juego, por eso hay que parar la carnicería en nombre de la supervivencia de la humanidad, que necesita mucho humanismo", sostuvo el mandatario brasileño en la cumbre en San Vicente y Granadinas.

"Alemania apoya el genocidio, Francia, la Unión Europea, Reino Unido y, sobre todo, Estados Unidos, en su versión demócrata, apoyan tirar bombas sobre la gente", acusó Petro durante un coloquio antes del inicio de las intervenciones de los jefes de Estado y de gobierno, informó RCN Radio.

Israel no presenta pruebas aún de nexos de personal de la Unrwa con Hamas

EUROPA PRESS
NUEVA YORK

Israel aún no presenta pruebas sobre las acusaciones presentadas hace un mes sobre 12 funcionarios de la agencia de Naciones Unidas para los Refugiados de Palestina en Medio Oriente (Unrwa) supuestamente implicados en el ataque de Hamas el 7 de octubre, informó el diario *The Guardian*.

Las imputaciones provocaron que 16 países suspendieran su financiamiento a la agencia, fondos estimados en al menos 450 millones de dólares, en un momento en que más de 2 millones de habitantes de Gaza se enfrentan a la hambruna. La Unrwa dice que se está acercando a un "punto de ruptura".

> *Indigna a MSF ataque de soldados israelíes a palestinos que iban por ayuda*

La oficina de Naciones Unidas de Servicios Internos de Supervisión (OIOS) lanzó una investigación el 29 de enero con los alegatos israelíes iniciales y entregó un informe al secretario general de la organización, Antonio Guterres, el miércoles, afirmó el rotativo.

Los diplomáticos que vieron el reporte preliminar de la OIOS dijeron que no contenía nueva evidencia, además de la presentada en un inicio por Israel, que no estaba sustentada por ninguna prueba.

El vocero del secretario general, Stephane Dujarric, confirmó que la investigación aún tiene que recibir material que corrobore lo dicho por Israel.

La investigación sigue su curso. La OIOS buscará verificar la información y compararla con los materiales que la institución espera recibir a la brevedad de las autoridades israelíes.

"OIOS planea visitar Israel pronto para obtener información de las autoridades, la cual será relevante para la investigación", señaló Dujarric.

Agregó que otros estados miembro han visitado las oficinas de la Unrwa en Jordania para revisar información de su personal y de sus operaciones, incluidas las comunicaciones electrónicas y datos sobre el uso de vehículos de Naciones Unidas.

Por otra parte, la Unión Europea anunció que desbloqueará la próxima semana 50 millones de euros de la ayuda anual prevista de 82 millones a la Unrwa, al entender que la agencia ha dado pasos para esclarecer las acusaciones de Israel de que una decena de sus trabajadores participó en los ataques de Hamas el 7 de octubre.

Bruselas, que debía decidir sobre el pago del compromiso anual con la agencia de la Organización de Naciones Unidas, señaló que la partida se desembolsará en varias tandas, empezando por esta de 50 millones, a la que le seguirán otras dos rondas de 16 millones cada una.

Médicos Sin Fronteras se mostró "horrorizada" luego del ataque israelí hacia la multitud palestina que se encontraba esperando la llegada de la ayuda humanitaria.

TRUMP, SIN FECHA PARA JUICIO POR DOCUMENTOS CLASIFICADOS

▲ **Sin fecha para el juicio contra el ex presidente de Estados Unidos Donald Trump por mala gestión de documentos clasificados, concluyó ayer la audiencia en un tribunal de Florida. Para sus abogados, el proceso debería iniciar después de las elecciones de noviembre, en las que el ex mandatario será, salvo sorpresa, el candidato republicano. El fiscal especial del caso, Jack Smith, propuso comenzar el 8 de julio, pero la jueza Aileen Cannon consideró "poco realista" esa posibilidad ante las numerosas mociones presentadas por ambas partes.** Foto Afp

EU promete arrojar ayuda desde el aire a la franja de Gaza

AP
WASHINGTON

El presidente Joe Biden dijo ayer que Estados Unidos comenzará a arrojar ayuda humanitaria desde el aire sobre Gaza, un día después de que a menos 115 palestinos murieron al ser atacados a tiros por soldados israelíes.

El mandatario hizo el anunció luego de que el jueves, según narraciones de testigos, militares israelíes abrieron fuego mientras grandes multitudes acudían por bienes de un convoy de ayuda; además de un centenar de muertos, el ataque dejó 750 heridos.

Biden aseguró que los lanzamientos aéreos comenzarán pronto y que analiza formas adicionales de facilitar la llegada de la ayuda urgente al territorio azotado por la guerra para aliviar el sufrimiento de los palestinos.

"En los próximos días nos sumaremos a amigos en Jordania y otros que están proporcionando lanzamientos aéreos de alimentos y suministros adicionales" y "procuraremos abrir otras vías, incluido un corredor marítimo."

El presidente mencionó dos veces a Ucrania al hablar de lanzar ayudar desde el aire, pero los funcionarios de la Casa Blanca aclararon que se refería sólo a Gaza.

Según Israel, muchas de las víctimas murieron pisoteadas en una estampida relacionada con el caos, y que soldados dispararon sólo a quienes creían se acercaban a ellos de manera amenazadora, pero indicó que está investigando lo sucedido.

"La ayuda que fluye hacia Gaza no es para nada suficiente. Vidas inocentes están en juego, las de niños. No nos quedaremos quietos hasta que llevemos más ayuda allí. Deberíamos estar recibiendo cientos de camiones, no sólo varios", señaló Biden mientras recibía a la primera ministra italiana, Giorgia Meloni, en la Casa Blanca.

Por su parte, Meloni sostuvo que solucionar la crisis humanitaria en Gaza es la máxima prioridad de Italia: "Necesitamos coordinar acciones para evitar que las cosas se agraven y, en este sentido, respaldamos completamente las iniciativas de mediación de Estados Unidos".

Biden reiteró su esperanza de llegar a un acuerdo de alto el fuego entre Israel y Hamas para el Ramadán, el mes sagrado islámico que comenzará el 10 o el 11 de marzo.

"Eso espero, seguimos trabajando muy duro en ello. No estamos ahí todavía", declaró.

Defensor de causa palestina gana curul en Gran Bretaña

AFP Y AP
LONDRES

George Galloway, de 69 años, miembro del Partido Británico de los Trabajadores, defensor de la causa palestina, ganó ayer una elección legislativa parcial en Reino Unido en la que los laboristas, su antigua formación, retiraron a su candidato por unos comentarios sobre Israel.

Galloway se impuso con una amplia ventaja en Rochdale, norte de Inglaterra, y obtuvo un lugar en la Cámara de los Comunes del Parlamento, que se liberó tras el fallecimiento de un miembro del Partido Laborista.

El triunfo de Galloway, en una circunscripción que cuenta con 30 por ciento de habitantes de confesión musulmana, llegó después de que los laboristas retiraron a su candidato Azhar Ali, quien acusó a Israel de dejar a Hamas lanzar su sangriento ataque del 7 de octubre.

Tales comentarios pusieron en una situación embarazosa al líder laborista, Keir Starmer, favorito en las encuestas a primer ministro británico en las legislativas.

"Keir Starmer, (esta victoria) es por Gaza", lanzó Galloway en su primer discurso tras ser electo.

"Han pagado y pagarán un alto precio por permitir, alentar y encubrir la catástrofe en la Palestina ocupada en la franja de Gaza", dijo el nuevo parlamentario, en un mensaje dirigido a los laboristas.

La asociación británica Campaign against Antisemitism afirmó en X estar "extremadamente preocupada" por la victoria de Galloway al denunciar "su retórica incendiaria".

Galloway, varias veces diputado laborista, fue expulsado de este partido en 2003 por su oposición a la guerra en Irak, y ganó esta elección parcial con casi 40 por ciento de votos, 12 mil 335.

El premier Rishi Sunak acusó a Galloway de afinidad con Hamas y Hezbolá y afirmó que el extremismo islámico y la extrema derecha son "dos caras de la misma moneda. Es más que alarmante que en las elecciones parciales de Rochdale se presentara un candidato que niega el horror de lo ocurrido el 7 de octubre, que glorifica a Hezbolá y cuenta con el respaldo de Nick Griffin, ex líder racista del Partido Nacional Británico".

Añadió que pondrá en marcha un mecanismo de vigilancia para las protestas sobre Gaza, que a veces se apoderan los extremistas.

Funeral de Navalny, entre cerco policial y miles de simpatizantes

Corean el nombre del líder opositor muerto en una prisión del Ártico // Arrestan a 57 personas en diferentes ciudades rusas

JUAN PABLO DUCH
CORRESPONSAL
MOSCÚ

En medio de un gran despliegue policial y pese al riesgo de sufrir represalias, miles de personas acudieron al cementerio Borisovoye, del suburbio de Marino en la capital rusa, para dar el último adiós a Aleksei Navalny, líder opositor muerto en una prisión del Ártico hace dos semanas y cuyos restos recibieron sepultura ayer.

Aunque la televisión pública ignoró el funeral, varias transmisiones en directo por Internet, con videos y fotografías enviados por los asistentes, así como información proporcionada por allegados de Navalny, hicieron posible seguir cada minuto lo que iba pasando desde que los padres de Navalny, –su viuda, Yulia, quien hace días anunció que va a continuar la lucha de su marido, y sus hijos están fuera de Rusia– acudieron a la morgue a recoger su cadáver hasta que cerró el cementerio.

El ataúd salió del servicio forense con hora y media de retraso, en un clima de confusión por la tardanza y los rumores de una emergente falla mecánica en el vehículo fúnebre contratado.

Resuelta la logística, el cortejo se dirigió hacia el único templo ortodoxo que aceptó llevar a cabo las exequias de cuerpo presente, la iglesia del Ícono de la Virgen María, Alivia mi Dolor, en el mismo distrito capitalino donde el principal adversario del Kremlin vivió durante muchos años con su esposa e hijos.

La multitud congregada afuera del templo recibió el féretro coreando su nombre y con un nutrido aplauso. Pero sólo decenas de simpatizantes, quienes formaron con horas de antelación una fila de varios kilómetros de largo, pudieron entrar en el templo y asistir a la ceremonia oficiada por un pope durante escasos 20 minutos.

Los que se quedaron fuera del templo, tras despedir con aplausos y tirando flores sobre el vehículo mortuorio, recorrieron a pie los 40 minutos que separa la iglesia del cementerio Borisovoye, juntándose en el camino con los que optaron por ir directamente ahí, formando un torrente humano de varios kilómetros de largo.

En el cementerio se produjeron minutos de tensa espera, cuando la carroza luctuosa llegó, pero el vehículo de los empleados de la funeraria quedó atascado antes de un corte vial que la policía implanta regularmente y el tráfico en muchas calles, por lo que no había quién cargara el ataúd.

Finalmente, pudieron llegar y se llevó a cabo una breve ceremonia, a la que las autoridades permitieron asistir sólo a los padres y otros familiares. Concluido el funeral de Navalny, miles de personas siguieron pasando en silencio durante varias horas para inclinar la cabeza delante de su tumba o depositar flores.

La viuda –igual que muchos de los miembros del equipo de Navalny en el exilio– no pudo asistir al entierro y se despidió de su esposo con este mensaje en la red social X: "Liosha (diminutivo de Aleksei), muchas gracias por darme estos 6 años de felicidad absoluta. (...) No sé cómo vivir sin ti, pero haré todo lo posible para que allá arriba te sientas feliz por mí y orgulloso de mí. No sé si lo conseguiré".

▲ El único templo ortodoxo en aceptar celebrar las exequias de cuerpo presente concedió ayer 20 minutos de homilía. "Por seguridad", sólo pudieron participar los familiares directos y unas decenas de seguidores en la iglesia ubicada en Marino, Moscú. Foto Afp

El Kremlin, por medio de su vocero, expuso que "nada tiene que decir a los familiares" de Navalny y, a pregunta de un reportero, se negó a hacer una valoración política del opositor. En cambio, advirtió que "aquellos que participen en concentraciones (multitudinarias) no autorizadas deberán responder ante la ley". La alcaldía de Moscú no dio permiso para organizar una marcha en memoria de Navalny y Boris Nemtsov (también opositor, asesinado por un sicario en un puente junto al Kremlin) bajo el pretexto de "restricciones por la pandemia".

La despedida masiva con Navalny transcurrió mayormente en silencio, pero hubo momentos en que se convirtió en un acto de repulsa al Kremlin, y se escucharon consignas como "¡Rusia será libre!" y "¡Los soldados, a casa!"

OVD-Info, organización no gubernamental que documenta los arrestos en Rusia, dio a conocer un balance preliminar de 57 detenidos en 13 ciudades del país, la mayoría en Moscú.

Enfrentamientos entre agricultores y policías en protesta en Aragón

Siguen las marchas en ciudades de Europa // En París detienen a 72

ARMANDO G. TEJEDA,
CORRESPONSAL
MADRID

Las movilizaciones de los agricultores españoles se mantienen a casi cuatro semanas de haberse iniciado la llamada "revuelta de los tractores", que germinó en Francia.

En España, se registró una manifestación en Zaragoza, con enfrentamientos entre agentes antidisturbios y agricultores que pretendían llegar a las puertas del Parlamento regional.

Los trabajadores del campo aragoneses se concentraron en el centro de la ciudad con sus tractores y pancartas, en reclamo de un cambio en la política europea agraria, así como ayudas urgentes para paliar los efectos de la sequía.

El Ministerio del Interior, encabezado por Fernando Grande-Marlaska, atribuyó en un comunicado los "momentos de tensión y episodios violentos" a que "los agricultores trataron sin éxito de acceder a la sede de las Cortes de Aragón".

En Cataluña, los trabajadores del campo continuaron con sus manifestaciones en vías públicas, sobre todo en las carreteras AP-7 y la N-II y algunos bloqueos de carreteras comarcales pero, tras una reunión con el gobierno autonómico, presidido por el independentista Pere Aragonés, decidieron levantar las concentraciones a la espera de que se atiendan sus reivindicaciones.

En Castilla-La Mancha también se registraron mítines pacíficos en las inmediaciones de la ciudad de Toledo, Andalucía, Granada y Sevilla.

Las organizaciones del sector anunciaron que la próxima semana decidirán nuevas medidas para mantener la presión sobre las autoridades de la Unión Europea.

Represión en Francia

La capital de Francia también fue escenario de una "tractorada" ayer, que terminó con la detención de 72 personas.

Los manifestantes agropecuarios bloquearon durante varias horas la céntrica avenida de Campos Elíseos, con sus vehículos y fardos de paja.

Según la versión del sindicato que convocó la movilización, Coordinación Rural, la demostración pública fue "simbólica y pacífica" y tenía el objetivo de llegar al palacio de Versalles, pero en el camino decidieron desviarse para depositar un ramo de flores en el Monumento al Soldado Desconocido, en el Arco del Triunfo, "para rendir homenaje a todos los agricultores que se suicidan por la situación insostenible de su fuente de trabajo".

Fue entonces que las fuerzas de seguridad se desplegaron contra la "manifestación ilegal", en palabras de la ministra delegada de Agricultura, Agnes Pannier-Runacher, quien abogó, no obstante por escuchar también "la ira de los responsables del campo".

Impulsan en Arizona ley que permite matar migrantes

AP
PHOENIX

Republicanos del estado de Arizona impulsan acciones legales para que sus ciudadanos puedan disparar y matar a los migrantes que entren de manera irregular en sus propiedades, de acuerdo con lo que plantea el proyecto local Ley de Invasión Fronteriza,

Este marco jurídico "protegería a los ciudadanos y comunidades de Arizona de la delincuencia y las amenazas a la seguridad, asociadas a la actual invasión de la franja limítrofe con México, provocada por la negativa del gobierno del demócrata Joe Biden para hacer cumplir sanciones y protocolos rígidos ante la migración indocumentada", expresaron senadores republicanos en el Congreso local.

Entre otras acciones, dicha legislación permitiría a las agencias policiales locales detener a los ciudadanos no estadunidenses que entren en Arizona por cualquier lugar que no sea una garita oficial.

Las dos caras de la moneda

Ante esta propuesta legislativa, Stan Barnes, consultor político radicado en Phoenix y ex senador estatal republicano, sostuvo que los legisladores del Partido Republicano "están actuando con base en señales políticas claras de los votantes de que la inmigración y la frontera son su tema número uno".

En contraste, Noah Schramm, estratega político de la Unión Americana de Libertades Civiles en Arizona señaló: "Creo que en estos proyectos de ley vemos la intención de promover una agenda de migración incendiaria".

LA JORNADA
Sábado 2 de marzo de 2024

Sin propuestas nuevas, Milei plantea *refundar* Argentina

Anuncia el cierre de la agencia de noticias estatal Télam

▲ **El presidente argentino pidió para su discurso de ayer ante el Congreso un atril como el que usan los mandatarios en Estados Unidos.** Foto Afp

STELLA CALLONI
CORRESPONSAL
BUENOS AIRES

Si alguien esperaba que el presidente Javier Milei, del ultraderechista partido en La Libertad Avanza (LLA) había reflexionado sobre lo sucedido en estas fechas, sólo escuchó la noche de este viernes un discurso similar a todo lo que ya ha dicho varias veces: cifras –todas demostrablemente falsas–, arrogante en defensa de sus presuntos "logros" en sus 82 días de gobierno, para terminar llamando a un pacto político, con base en 10 puntos, pero con la advertencia extorsiva de que deben aprobar la nueva ley base, aumentada ahora, y votar por el sí al decreto de necesidad y urgencia (DNU) que anula derechos y la soberanía.

Durante 40 minutos, se mostró cual "mesías", en palabras de un importante jurista, que venía a acabar con cien años de política, que él iba a cambiar. En su alocución frente al atril, que pidió fuera similar al usado por los presidentes de Estados Unidos en sus informes sobre el estado de la nación, con escalón, Milei intentó dar un panorama del país.

Para justificar su combo de "motosierra y licuación" –de jubilaciones y salarios–, expuso que recibió un país "con una inflación anual de 17 mil por ciento. "La cifra y la medición es absurda por donde se la mire" recuerda un analista de *Página/12*. De enero a noviembre de 2023, el aumento de precios estuvo en el altísimo número de 142 por ciento, según el Indec, que el propio mandatario destacó como un organismo que funciona.

Se repitieron las estadísticas y el discurso que pronunció al asumir el poder el 10 de diciembre pasado.

"Habló de diálogo, pero en realidad no lo quiere. Sólo intenta que los gobernadores acepten sus medidas. No dijo nada nuevo", indicó el jefe del bloque de la peronista Unión por la Patria, Germán Martínez.

"No habló a las familias argentinas que tienen problemas para comer, para subsistir… no les habló a los que están siendo despedidos masivamente ni abordó el tema de la derogación de la ley de alquileres, que está dejando a miles en las calles. No se refirió a nada de lo que sucede. Tampoco respondió a las exigencias de los sindicalistas como Unión por la Patria, e incluso los atacó", señaló.

Entre las novedades de ayer dichas por Miles está el anuncio de cerrar la agencia oficial de noticias Télam, a la que mencionó como "una creación del kirchnerismo", cuando su fundación fue años antes.

Advirtió que gobernará con o sin los mandatarios provinciales y prescindirá del Congreso mediante decretos, además de que defendió el protocolo de seguridad "antipiquetes", rechazado por organismos de derechos humanos internacionales.

Fue una presentación escandalosa, con aplaudidores provocativos; además, militarizó esta capital con más de 5 mil efectivos cerrando las calles cercanas al Congreso para impedir que llegaran movimientos sociales, estudiantiles y otros, que convocaron a un cacerolazo.

Convocó a las 23 provincias y a la Ciudad Autónoma de Buenos Aires, a firmar el 25 de mayo un acuerdo de 10 puntos que "reconstituyen las bases de Argentina". Pero estarán sujetos a la aprobación de la presentada "ley de bases y puntos de partida para la libertad de los argentinos" y un nuevo pacto fiscal.

Sus *mandamientos*

El proyecto de Milei consiste en:

1. Inviolabilidad de la propiedad privada.
2. Equilibrio fiscal innegociable.
3. Reducción del gasto público a niveles históricos, en torno a 25 por ciento del producto interno bruto.
4. Una reforma tributaria que reduzca la presión impositiva, simplifique la vida de los argentinos y promueva el comercio.
5. La rediscusión de la coparticipación federal de impuestos para terminar con el "modelo extorsivo actual".
6. Un compromiso de las provincias para avanzar en la explotación de los recursos naturales del país.
7. Una reforma laboral moderna que promueva el trabajo formal.
8. Reforma al esquema de pensiones que le dé sustentabilidad al sistema, respete a quienes aportaron y permita, a quienes prefieran, suscribirse a un sistema privado de jubilación.
9. Reforma política estructural que "vuelva a alinear los intereses de los representantes y los representados.
10. La apertura al comercio internacional, que recoloque a Argentina como protagonista global.

En realidad, la Constitución les da a la provincias el derecho a explotar sus recursos naturales y nada es novedoso. Milei atacó a los sindicalistas, la procuración de los derechos humanos y la defensa de la sociedad en su conjunto.

Mientras afuera hubo cacerolazos, reuniones en distintos lugares de la capital, y su discurso sólo deja más desesperación en una mayoría de la población que está llegando al borde del abismo económico. Nota ampliada en @lajornadaonline https://tinyurl.com/y2vdeyz4

Llama la ONU a ejercer acciones contra el hambre en Latinoamérica

SPUTNIK, AFP, PRENSA LATINA Y EUROPA PRESS
MONTEVIDEO

El secretario general de la Organización de Naciones Unidas (ONU), Antonio Guterres, afirmó ayer, durante el inicio de la Cumbre 8 de la Comunidad de Estados Latinoamericanos y Caribeños (Celac), que los países latinoamericanos necesitan aliviar su deuda para tomar acciones contra el hambre y la pobreza.

Señaló que se debe avanzar en una "reforma de la arquitectura financiera global", debido a que la actual es "injusta e inefectiva".

Guterres llamó a un contrato social "renovado" basado en la inclusión, justicia y los derechos humanos.

"Los líderes deben invertir en la cohesión social y hacer cumplir con las garantías civiles fundamentales de los afrodescendientes e indígenas, salvaguardar la participación de las mujeres y agregar la voz de los jóvenes", sostuvo.

Por otra oartes, el presidente de Colombia, Gustavo Petro, calificó de "genocidio" la guerra contra las drogas y dijo que los grandes conflictos actuales de la humanidad son "consecuencia de la crisis climática". "Hemos vivido un genocidio de un millón de latinoamericanos en cinco décadas", aseguró el mandatario en la cita a la que acuden, en San Vicente y las Granadinas, otros cinco presidentes latinoamericanos. Petro criticó a Estados Unidos por "creer que la lucha contra las drogas ilegales (…) se finca sobre la represión, la cárcel, la policía y el asesinato" y no "sobre la prevención y la salud pública".

Los grandes capos del narcotráfico han sido protegidos por autoridades corruptas, mientras entre las víctimas de esta guerra figuran los campesinos cocaleros, el eslabón más débil de la cadena del narcotráfico, afirmó Petro. "El resultado no puede ser más dramático, más fracasado", añadió.

El mandatario brasileño, Luiz Inácio Lula da Silva, defendió el fin del bloqueo de Estados Unidos contra Cuba y condenó todas las sanciones unilaterales sin amparo del derecho internacional. "Defender el fin del bloqueo a Cuba y la soberanía de Argentina en las Malvinas nos interesa a todos", afirmó Lula en la Celac.

Su par cubano, Miguel Díaz Canel, resaltó la necesidad de procurar la paz como recurso indispensable de la supervivencia. "La paz no es sólo un derecho legítimo de todos los pueblos y de cada ser humano, es una condición fundamental para el disfrute de todos los derechos humanos", subrayó.

En tanto, el presidente de Venezuela, Nicolás Maduro, se comprometió frente a su homólogo brasileño a realizar elecciones presidenciales en el segundo semestre de este año, en una reunión llevada a cabo al margen del programa multinacional de la Celac, informó el diario *O' Globo*.

Insta la SRE a países de la Celac a aplicar "primero los pobres"

ARTURO SÁNCHEZ JIMÉNEZ

México "se ha convertido en la *piñata* de las campañas electorales de Estados Unidos y de Canadá", afirmó ayer la canciller Alicia Bárcena, por lo que "realmente requiere que México mire al sur", añadió la secretaria de Relaciones Exteriores al tomar la palabra en la Cumbre 8 de jefas y jefes de Estado de la Comunidad de Estados Latinoamericanos y Caribeños (CELAC), celebrada en San Vicente y las Granadinas.

En representación del presidente Andrés Manuel López Obrador, Bárcena llamó a los mandatarios de la región a dirimir diferencias:"frente a los desafíos globales, nuestras voces aisladas pierden impacto, nuestros reclamos por separado no logran hacer mella en los foros de poder", de acuerdo con el discurso difundido de la canciller.

Sostuvo que "México reafirma la honda convicción de que vale la pena construir puentes para sortear juntos los obstáculos comunes y la integración regional que es urgente e insustituible".

La ex jefa de la Comisión Económica para América Latina (CEPAL) alertó que la región necesita "un nuevo estilo de desarrollo que supere el extractivismo, que apostemos por la industrialización con sostenibilidad; procurar la autosuficiencia alimentaria y energética". En este sentido, compartió las políticas emprendidas por el gobierno de López Obrador.

"Estamos recuperando la soberanía de nuestro país, el rol del Estado, porque México ha estado en un proceso de profunda transformación económica y social. Ahora se ha cambiado la forma de ejercer el poder, colocando al centro a las personas, y esta política trascendental se denomina: el humanismo mexicano. Y, como dice el presidente López Obrador: por el bien de todos, primero los pobres."

RETO DE MORENISTAS, ARREBATAR AL PAN Y A MC LAS TRES ENTIDADES

Candidatos a gobernar Guanajuato, Jalisco y Yucatán arrancan campañas

CARLOS GARCÍA, JUAN CARLOS G. PARTIDA Y LUIS A. BOFFIL GÓMEZ, CORRESPONSALES

Las campañas de los candidatos a gobernar los estados de Guanajuato, Jalisco y Yucatán se iniciaron ayer de manera formal; las tres entidades son administradas por los partidos Acción Nacional (PAN) y Movimiento Ciudadano (MC), opositores a Morena. Las tres aspirantes a la gubernatura de Guanajuato arrancaron campaña en los municipios de Irapuato, Dolores Hidalgo y Salamanca.

La abanderada presidencial por la alianza PRI-PAN-PRD, Xóchitl Gálvez Ruiz, acompañó a su compañera de la misma coalición al gobierno de Guanajuato, la panista Libia García Muñoz Ledo, quien empezó sus actos proselitistas en el estadio Sergio León Chávez, del municipio de Irapuato. Antes, Libia García anunció que si gana la elección del 2 de junio, no estarán en su gabinete el fiscal general estatal, Carlos Zamarripa Aguirre, ni el secretario de Seguridad, Alvar Cabeza de Vaca.

Ante unas 30 mil personas, García Muñoz Ledo anunció que hará universal el programa de la Tarjeta Rosa para apoyar económicamente a todas las mujeres del estado.

"Hoy, desde esta tierra estamos mandando un mensaje a México, con nosotros no van a poder, aquí la gente apuesta a la unidad y no a la división, aquí la gente sabe que lo más importante son las familias", manifestó la panista.

¡Que muera el mal gobierno!": Alma Alcaraz

Por su parte, Alma Alcaraz Hernández, de la coalición Morena, Partido Verde Ecologista de México (PVEM) y Partido del Trabajo (PT) arengó ante sus simpatizantes: "¡Que muera el mal gobierno!". Y agregó: "los guanajuatenses están hartos y cansados de la violencia, de desapariciones, de corrupción, de impunidad, desigualdad y pobreza". La morenista empezó su campaña en la plaza principal de la ciudad de Dolores Hidalgo, donde recordó que ahí don Miguel Hidalgo y Costilla convocó a todos los mexicanos a empezar una nación.

El movimiento de Hidalgo fue para emprender un proyecto de transformación y hoy como hace más de 200 años se vuelve a gritar: "¡muera el mal gobierno!", insistió Alcaraz Hernández. "La independencia de un modelo de seguridad fracasado y secuestrado por un fiscal cuyo legado ha sido acabar con la paz y la tranquilidad", sostuvo la abanderada de Morena. La candidata de MC, Yulma Rocha Aguilar, inició sus actos proselitistas en la colonia Brisas del Campestre de León y en el municipio de Salamanca colocando pegatinas en automóviles. "Estoy muy contenta, muy animada, arrancamos la campaña en Brisas del Campestre que es una colonia que desafortunadamente está muy estigmatizada por la violencia y la inseguridad en la que viven", comentó.

Dijo que recorrió las calles bajo el riesgo que corren todos los ciudadanos, porque tiene que enfrentar la realidad que se vive en el estado. Rocha Aguilar lamentó que en Guanajuato estén tres de las ciudades más violentas como León, Irapuato y Celaya. Sobre la propuesta de Libia García (PRI, PAN, PRD), Yulma Rocha consideró que "tiene apuros electorales", por eso anunció la salida del fiscal Carlos Zamarripa y del secretario de Seguridad, Alvar Cabeza de Vaca.

No a imposición de chilangos en Jalisco: Pablo Lemus

La capacidad de movilización, sobre todo de funcionarios públicos de Jalisco, quedó de manifiesto en el arranque de campaña para gobernador del abanderado de MC, Pablo Lemus, quien pasada la medianoche del viernes, según números oficiales, reunió a unas 20 mil personas en plaza Las Américas, en el centro de Zapopan, municipio que presidió dos veces antes de encabezar el ayuntamiento de Guadalajara. "No vamos a permitir que nadie con chaleco guinda, que representa los valores de otro lugar, quiera meterse a nuestra casa y arrebatar a nuestra familia sus principios y su orgullo, no los vamos a dejar, defenderemos nuestra casa, todo lo que hemos construido durante años; porque eso nos pertenece", manifestó eufórico ante la multitud, que a su encomienda respondía: "¡fuera chilangos!".

Lemus, quien por la tarde inició una gira por la región Altos de Jalisco, y concluyó con un mitín en Lagos de Moreno junto al candidato presidencial de su partido, Jorge Álvarez Máynez, ha utilizado esa estrategia para intentar denostar la campaña de su adversaria morenista, Claudia Delgadillo.

Los emecistas han acusado que Delgadillo fue impuesta desde el centro del país por "los chilangos" como los llamó literalmente; pero en los hechos ella está cada vez más cerca en las encuestas con diferencias que no llegan a los dos dígitos.

En concentraciones menos numerosas, las candidatas Laura Haro (PRI, PAN, PRD) y Claudia Delgadillo (Morena, PT, PVEM) y los locales Hagamos y Futuro, también iniciaron sus campañas. La primera, en plaza Liberación y la segunda, en la colonia Ferrocarril en Guadalajara.

Delgadillo adelantó que ante el enrarecimiento de la seguridad en Jalisco, prefería contar con la seguridad privada, que ya la cuida, en especial cuando acuda a regiones y municipios donde es evidente la presencia del crimen organizado.

Ayer, muy temprano salió rumbo a Mezquitic, demarcación de la zona wixárika, donde los pobladores han sido víctimas de extorsiones, cobro de piso, desapariciones y asesinatos.

"No acepté la seguridad del gobierno del estado; pero estoy agradecida, prefiero una empresa de seguridad privada con la que ya había trabajado. Ojalá la Guardia Nacional me dijera que me cuidaban", expuso la morenista.

Defendamos de Morena a Yucatán: Renán Barrera

Los candidatos y candidatas a la gubernatura de Yucatán entraron en acción. El de la alianza PAN-PRI-Nueva Alianza, Renán Barrera Concha (tres veces alcalde de Mérida por Acción Nacional), inició sus actividades en el municipio de Tahdziú, al sur de la entidad, y el de mayor pobreza. Ante sus habitantes, Barrera afirmó: "Vamos unidos por una nueva etapa de más seguridad, más igualdad y más prosperidad para todo Yucatán y vamos a defender con todo a nuestro estado de la ola de inseguridad y violencia que caracteriza a todos los estados gobernados por Morena".

Según datos del Consejo Nacional de Evaluación de la Política de Desarrollo Social (Coneval), en este municipio maya habitan alrededor de mil 552 familias, de ellas unas 480 están en extrema vulnerabilidad de pobreza. De acuerdo con el porcentaje de población en pobreza del Coneval, de los 106 municipios de Yucatán, Tahdziú figura como la localidad con un índice de 50 a 75 por ciento de su población sin satisfacer sus necesidades básicas de alimento, agua potable, techo, sanidad, educación y acceso a la información.

A su vez, Joaquín *Huacho* Díaz Mena, candidato de la coalición Seguimos Haciendo Historia (Morena-PT-Verde Ecologista), se reunió con simpatizantes en el parque El Cabrío, al sur-oriente de Mérida, y destacó que a pesar de las campañas de calumnias en su contra, estará siempre listo para responder con hechos y no palabras.

Llamó a su militancia a no creer en los infundios de los "conservadores" que forman parte de la alianza PAN y PRI. *Huacho* Díaz va por su tercera campaña gubernamental consecutiva; la primera, en 2012 como integrante del PAN; las dos siguientes, por Morena.

En tanto, Vida Gómez Herrera, candidata de MC, comenzó su campaña a las 4.30 horas en el municipio costero de Dzilam de Bravo donde se embarcó con pescadores. Les prometió que, de ganar la contienda electoral, habrá más atención a la salud de pescadores y sus familias.

Y Jazmín López Manrique, mejor conocida como Tina Tuyub en su versión de artista de teatro regional, va por su segunda contienda seguida como aspirante gubernamental del PRD. Destacó que basará sus propuestas de campaña en empleo, salud, educación y combate a la pobreza.

▲ **Primeros actos proselitistas de las aspirantes a la gubernatura de Guanajuato, Libia García (PAN-PRI-PRD) y Alma Alcaraz (Morena-PVEM-PT); por Jalisco, Claudia Delgadillo (Morena-PT-PVEM), Laura Haro (PRI-PAN-PRD) y Pablo Lemus (MC). Por Yucatán, Joaquín Díaz (Morena-PT-PVEM) –quien se retiró por cuestiones de salud y dejó en representación a su familia–, Renán Barrera (PRI-PAN-Nueva Alianza), Vida Gómez (MC) y Jazmín López (PRD).** Fotos Carlos García, Luis A. Boffil; perfiles de X de Lemus, Haro y Delgadillo; Senderos del Mayab e Ignacio Machain Ceron, de Facebook

Comienza en 4 estados proselitismo por Senado y diputaciones federales

SERGIO OCAMPO, IVÁN SÁNCHEZ RAÚL ROBLEDO Y VICENTE JUÁREZ, CORRESPONSALES

En Guerrero, Veracruz, Nuevo León y San Luis Potosí, candidatos al Senado y diputaciones federales iniciaron sus campañas ayer.

En medio del acarreo de funcionarios y trabajadores del gobierno del estado de Guerrero, que fueron citados desde las seis de la mañana afuera de las oficinas de Morena, el senador Félix Salgado Macedonio y su compañera de fórmula Beatriz Mojica Murga, comenzaron campaña ayer por el Senado.

Luego Salgado realizó un mitin en Chilpancingo y al término, el morenista y sus seguidores se trasladaron a la Ciudad de México, al acto de arranque de campaña de la candidata presidencial, Claudia Sheinbaum.

Empleados del palacio de gobierno también fueron llevados en autobuses y camionetas a la capital. Un taxista comentó que les pagaron 500 pesos, les dieron desayuno y un día de descanso.

El priísta Manuel Añorve Baños, aspirante al Senado por la alianza Fuerza y Corazón por México inició campaña la madrugada del viernes en el asta Bandera de Acapulco, frente al parque Papagayo. Acompañado por su familia y simpatizantes, encendieron velas y ondearon banderas amarillas, rojas y azules.

Mientras, el candidato a senador por Movimiento Ciudadano (MC), Mario Moreno Arcos, arrancó con un encuentro con periodistas capitalinos, donde dio a conocer su lema: “Rescatemos Guerrero, rescatemos México”.

También ayer, tres candidatos de Morena que buscan cargos federales en Veracruz comenzaron sus campañas con rituales energéticos y de culturas ancestrales.

Manuel Huerta Ladrón de Guevara, abanderado al Senado, acudió a Catemaco, tierra de brujos, para una limpia de energías y protección.

Rosa María Hernández Espejo, por el distrito 12 y Byron Barranco por el 4, que buscan una curul en la Cámara de Diputados, realizaron una ceremonia en honor a Tlalmanalli en las playas de Veracruz.

Ayer, en Nuevo León, seis aspirantes que buscan senadurías iniciaron campaña por tres espacios. Los candidatos Juan Carlos Ruiz García y Karina Barrón Perales son postulados por la coalición PRI-PAN-PRD; Waldo Fernández González y Judith Díaz Delgado, van por Morena, PT y PVEM. Por Movimiento Ciudadano, la dupla de Luis Donaldo Colosio Riojas y Martha Herrera González. Colosio Riojas pidió “remar parejo” para generar mejores condiciones para el país y para Nuevo León y empezar un urgente proceso de reconciliación en México. Los candidatos de Morena al Senado, Waldo Fernández y su compañera de fórmula, Judith Díaz, arrancaron la campaña ante decenas de simpatizantes en el Monumento al Trabajo, en Zaragoza y Padre Mier.

El Partido Verde de San Luis Potosí y su líder nacional Carlos Puente Salas, acompañaron ayer en el inicio de campaña en el Jardín del Barrio de Tlaxcala de esta ciudad, a Ruth González Silva, quien busca representar a este instituto político en el Senado de la República, en el pacto nacional conformado por Morena y PT.

PROTESTAN EMPLEADOS DEL HOTEL HOLIDAY INN EN ACAPULCO

▲ **Decenas de empleados del hotel Holiday Inn, en Acapulco, Guerrero, iniciaron ayer un paro de brazos caídos afuera del inmueble, luego de que sin previo aviso los dueños decidieron cerrarlo, tras el paso de *Otis*. Líderes sindicales explicaron que la hospedería sólo les ofrece pago de la prima de antigüedad, pero no liquidación. Los inconformes se retiraron al anochecer, pero anun-ciaron que regresarán hoy.** Foto *La Jornada*, con información de Héctor Briseño

Abanderado a legislador en Veracruz denuncia amenazas

VERACRUZ, VER. José Francisco González Aynes, candidato a diputado federal por el distrito 11 en Veracruz, del partido Movimiento Ciudadano, señaló que ha sido amenazado y teme por su vida y la de su familia. Explicó que en llamadas telefónicas le han advertido que debe dejar la candidatura pues de lo contrario podría haber consecuencias en su contra y de sus seres queridos. Indicó que decidió no contestar llamadas; sin embargo, su esposa también es intimidada por números telefónicos de Veracruz. El aspirante emecista aseguró que a pesar a las amenazas continuará la campaña, pues está convencido del proyecto que representa. González Aynes responsabilizó a las autoridades estatales de su seguridad y a quienes no desean que su proyecto siga adelante. En este 2024 han sido asesinadas al menos tres políticos en la entidad: Manuel Hernández, aspirante de Morena a una diputación local; Alejandro Naredo, ex presidente del Comité Directivo Municipal del PRD en Cuitláhuac, y Andrés Valencia Ríos, ex presidente municipal de Sayula de Alemán.

Iván Sánchez, corresponsal

Anuncian 20 pueblos de Michoacán que no dejarán que se instalen casillas el 2 de junio

ERNESTO MARTÍNEZ ELORRIAGA
CORRESPONSAL
MORELIA, MICH.

Veinte comunidades indígenas de Michoacán no permitirán la instalación de casillas en los comicios del 2 de junio, 10 de ellas pertenecen al Consejo Supremo de Michoacán (CSIM) y las restantes al colectivo Emancipaciones, por lo que ya notificaron al Instituto Nacional Electoral (INE) y al Instituto Electoral de Michoacán (IEM), señaló el coordinador de CSIM, Pavel Guzmán.

Aclaró que no se trata de una decisión nueva de los pueblos originarios, pues así lo determinaron la comunidad de Nurío, municipio de Paracho, en 2004 y el poblado de Cherán de 2011.

El primero porque pasó a ser un caracol zapatista del EZLN, y el segundo después de haber enfrentado a la delincuencia organizada que arrasaba con sus bosques, con la complacencia y protección de autoridades municipales.

Las comunidades indígenas donde se instalarán casillas son Sevina, Jarácuaro, Matías el Grande, Santa Fe de la Laguna, Tomedán, Nahuatzen, Ocumicho, Tecuena, Turícuaro y Zacán, que representan alrededor de 30 mil votos. Pavel Guzmán señaló que habrá mesas de votación afuera de las localidades para que sufraguen quienes así lo deseen.

Mientras el colectivo Emancipaciones dijo que tampoco habrá casillas ni se permitirá propaganda en Pichátaro, Calzontzin, Angamacutiro, Aranza, Arantepacua, entre otros pueblos que rechazan el sistema de partidos y defienden los gobiernos comunales, pues los institutos políticos no los representan, prueba de lo cual es que los pueblos originarios siguen marginados.

Sin duda, la pelea más cerrada la llevó a cabo la población de Nahuatzen, que se enfrentó a ayuntamientos perredistas y al mismo gobierno estatal también de ese partido. Hubo arrestos, encarcelamientos y toda una *guerra sucia* que impidió que el consejo comunal purépecha fuera reconocido y se les otorgara el presupuesto directo que les tocaba, que era casi el total, por ser cabecera municipal. Hubo tensión y fricciones porque no permitieron la instalación de mesas de votación desde hace más de ocho años.

Hasta un mes antes de los comicios se podrán sumar otras demarcaciones que así lo decidan en asamblea general de acuerdo con usos y costumbres y el derecho a la libre determinación de los pueblos originarios, para evitar la instalación de casillas en rechazo a los partidos y a las autoridades electorales.

Declinan 12 aspirantes de AN en Chiapas por intimidaciones

ELIO HENRÍQUEZ Y ÉDGAR H. CLEMENTE, CORRESPONSALES
TUXTLA GUTIÉRREZ, CHIS.

Al menos 12 aspirantes a candidaturas del PAN a cargos de elección popular en Chiapas declinaron competir en el proceso de selección, tras “recibir mensajes de personajes invitándolos a no participar”, afirmó ayer el dirigente estatal panista, Carlos Palomeque Archila. Dijo que por razones de seguridad no daría los nombres de los aspirantes, la mayoría hombres, que decidieron no participar, ni los municipios o distritos en los que viven.

“La situación en el estado ha sido un poco difícil, por supuesto, por algunas condiciones que no han sido favorables para las personas que desean participar, por mensajes que han recibido invitándolos a no inscribirse, a no estar presentes”, señaló.

Ante la situación que prevalece en algunas regiones, indicó Palomeque, el PAN estatal “está valorando” si suscribe el convenio de civilidad política con los demás partidos pues “las condiciones que se están dando dan un poco de desconfianza”.

Willy Ochoa Gallegos, candidato al Senado por el PAN, PRI y PRD dispuso de escoltas armados para su seguridad tras el intento de secuestro que sufrió la semana pasada en el municipio de Las Rosas, Chiapas.

Algunos guardaespaldas portan armas largas y custodiaron al abanderado durante un encuentro con simpatizantes ayer en la comunidad de Álvaro Obregón en Tapachula.

Ochoa Gallegos dijo que pidió al Instituto Nacional Electoral el protocolo de seguridad e interpuso la denuncia formal ante la Fiscalía General de la República por el atentado en su contra; sin embargo, no le han garantizado la protección.

EN LA MALEZA HABÍA UNA "TRAMPA CON EXPLOSIVOS", AFIRMA

AMLO lamenta el deceso de cuatro militares en emboscada en Aguililla

EMIR OLIVARES Y ALONSO URRUTIA, REPORTEROS **Y ERNESTO MARTÍNEZ,** CORRESPONSAL

La emboscada de miembros del crimen organizado contra soldados que realizaban labores de seguridad en Michoacán, "es lo que deben enfrentar el Ejército, la Marina y la Guardia Nacional (GN)", aseveró el presidente Andrés Manuel López Obrador.

En su conferencia matutina de ayer, el jefe del Ejecutivo lamentó los hechos que dejaron cuatro elementos castrenses asesinados y al menos nueve heridos, y envió el pésame a las familias de las víctimas.

Detalló que el ataque del jueves "fue resultado de una trampa con explosivos. Tenemos la información. Lamentamos mucho este crimen. Fue en la Tierra Caliente, de la comunidad de Aguililla".

Añadió: "Se enteraron los militares de un campamento, llegaron hasta donde pudieron, lo hicieron en vehículos, luego caminaron, pero de regreso ya no tomaron el mismo camino, sino otro, y ahí en la maleza había una trampa con explosivos, y venían juntos los elementos, y por ese explosión ahí mismo falleció un militar; y luego, los heridos, a todos los atendieron, pero no pudieron salvarlos. Muy lamentable".

Refirió que desde el jueves se le informó de este ataque y ayer, durante la reunión del gabinete de seguridad, se tocó el tema.

Como reportó ayer *La Jornada,* fuentes del 65 Batallón de Infantería, con sede en Coalcomán, revelaron que el atentado fue cometido ayer a las 11 horas, entre los poblados de El Montoso y El Terrenatillo, municipio de Tepalcatepec.

Las mismas fuentes señalaron que los soldados transitaban por un camino rural cerca de los límites con Aguililla, cuando fueron sorprendidos por civiles armados con rifles de asalto, quienes usaron drones para arrojar explosivos y al menos una mina antipersona colocada en el camino de terracería. Los uniformados pertenecen a la Zona Militar 43, con sede en Apatzingán.

De acuerdo con los reportes de seguridad, en esa región de Tierra Caliente tienen presencia el cartel *Los Viagras* y el grupo denominado de autodefensas que encabeza *El Abuelo* Farías; ninguno de estos bandos se había confrontado con los militares.

Mantienen operativo en el municipio de Tepalcatepec

Además, el cartel Jalisco *Nueva Generación* ha hecho varias incursiones en la región, aunque han sido rechazados, sobre todo por el grupo de Tepalcatepec. Autoridades federales y estatales mantienen un operativo en el municipio de Tepalcatepec, en la zona de Loma Blanca, informó el gobernador Alfredo Ramírez Bedolla.

El gobierno de Nuevo León suspende operaciones parcialmente en la refinería de Cadereyta

RAÚL ROBLEDO
CORRESPONSAL
MONTERREY, NL

La Secretaría de Medio Ambiente del estado dio a conocer que ayer realizó una "suspensión temporal-parcial" en la refinería de Petróleos Mexicanos (Pemex) en Cadereyta, al detectar "emisiones contaminantes" en una de sus chimeneas.

El titular de la dependencia, Alfonso Martínez Muñoz, refirió que la mañana de este viernes, "en cumplimiento del acuerdo del incidente de suspensión derivado de un juicio de amparo", en conjunto con personal de la secretaría se presentó a las instalaciones de la planta para llevar a cabo una inspección ordenada por la jueza Cynthia Anabel Gutiérrez del segundo distrito en materia administrativa; sin embargo, no se les permitió el acceso.

Añadió que mientras esperaban detectaron descargas contaminantes en la atmósfera que se reflejaron en una calidad "extremadamente mala" en la estación de monitoreo de Cadereyta, por lo que procedieron a la suspensión.

"Nos dimos cuenta de que había emisiones ostensibles en una de las chimeneas muy cercana a la puerta de recepción, motivo por el cual, y con fundamento en el artículo 230 de la Ley Ambiental del estado de Nuevo León, así como los principios de propersona, pronatura y precautorio, se dictó la suspensión temporal parcial de los equipos", detalló.

El funcionario puntualizó que dicha norma estatal les otorga la facultad para actuar en este tipo de situaciones y posteriormente dar aviso a las autoridades federales, por lo que procedieron a levantar el acta y colocar una lona de aviso en el sitio. Precisó que se notificará sobre los hechos a la Agencia de Seguridad, Energía y Medio Ambiente.

Martínez Muñoz añadió que él y los servidores públicos que lo acompañaron trataron de llegar a un acuerdo con los representantes jurídicos de la planta de Pemex, quienes al percatarse de la diligencia que se efectuó en el lugar solicitaron que fuera retirada, pero no se concretó la negociación. Detalló que se les planteó: "nos encontrábamos muy entusiasmados, porque pensamos que se iban a hacer las inversiones necesarias para reducir la contaminación atmosférica; les explicamos también que estábamos atendiendo a la resolución de una jueza; nos dijeron que quitáramos la clausura, les dijimos que sí, pero que nos dejaran entrar a hacer la inspección y bueno, no hubo acuerdo en ese sentido".

SIGUE ALERTA AMARILLA EN EL *POPO* POR CAÍDA DE CENIZA

▲ **El volcán Popocatépetl mantuvo ayer exhalaciones de baja intensidad y emisión de ceniza en cantidades moderadas, tras lo cual la Coordinación Nacional de Protección Civil explicó que el semáforo de alerta volcánica se quedará en amarillo fase 2. Los vientos condujeron la columna de ceniza hacia Puebla, por lo que de las 7 a 12 horas fueron suspendidas las operaciones del Aeropuerto Internacional Hermanos Serdán, en Huejotzingo.** Foto *La Jornada*, con información de René Ramón y Patricia Gutiérrez / *La Jornada de Oriente*

Ultiman a balazos a 7 personas en Jalisco

Siete personas, entre ellas una mujer, fueron asesinadas a balazos en el municipio de Lagos de Moreno, Jalisco, informaron autoridades de seguridad. La policía local explicó que en primera instancia encontró los cuerpos de una mujer y cuatro hombres, la noche del jueves, luego se confirmó que había dos hombres más, todos con huellas de violencia y heridas por disparo de arma de fuego. Las víctimas fueron halladas en el Camino Viejo a León, en la comunidad de Comanja. El candidato de Movimiento Ciudadano, Jorge Álvarez Máynez, se reunió con simpatizantes en un mitin ayer por la noche en Lagos de Moreno. En Zacatecas, 19 presuntos integrantes del cártel Jalisco *Nueva Generación* fueron detenidos por agentes de la Fuerza de Reacción Inmediata de Zacatecas, en dos operativos entre la tarde del jueves y la madrugada de este viernes, en las colonias Las Huertas y Altavista, ubicadas en la zona conurbada de la capital zacatecana y la ciudad de Guadalupe. Entre los 19 detenidos, hay tres personas de Colombia, informó Rodrigo Reyes Muguerza, secretario general de Gobierno. En Acapulco, un policía estatal fue herido de bala, luego de que elementos de Seguridad Pública de Guerrero fueron agredidos por hombres desconocidos alrededor del mediodía del viernes, en la colonia Burócratas, en la parte alta del puerto.

De los corresponsales

Sin control, incendio que cobró la vida de 5 comuneros en Oaxaca

OAXACA, OAX. El incendio que cobró la vida de cinco comuneros en el municipio de San Lucas Quiavini continúa sin control y se extiende hacia San Pablo Güila. Pobladores insisten en que el gobierno del estado envíe un helicóptero para atacar el fuego desde el aire, como en otras administraciones. Los lugareños acusan de abandono al gobierno del morenista Salomón Jara, pues dijeron que a pesar a que el Sistema DIF-Oaxaca ha entregado despensas, esto no ayuda para sofocar el fuego. Ayer en la tarde, pobladores de San Lucas bloquearon la carretera federal 190, en el crucero de San Dionisio Ocotepec, para presionar a las autoridades. Lamentaron esta acción, pues creen que se afecta a terceros, pero señalaron que se debe a la falta de atención que se han visto obligados a cerrar la vialidad. En tanto, en un oficio, el ayuntamiento de Quiavini informó que por recomendación de las comisiones Nacional y estatal Forestal no se permitirá el ingreso de más combatientes a la zona, pues la conflagración no ha sido controlada y se busca evitar que más personas pierdan la vida. Este viernes fueron sepultados en el panteón de San Lucas los cinco comuneros que fallecieron tratando de controlar la quema forestal.

Jorge A. Pérez, corresponsal

ÍNDICES MÁXIMOS DE CALIDAD DEL AIRE HASTA LAS 19 HORAS DE AYER

Ozono	máximo	hora				pm-10	máximo	hora			
Noroeste	140	16	Centro	116	15	Noroeste	102	15	Centro	68	09
Noreste	141	16	Suroeste	109	15	Noreste	108	19	Suroeste	55	10
			Sureste	71	15				Sureste	111	19

Contingencia F-1: 150 puntos
Contingencia F-2: 200 puntos

HOY NO CIRCULA
Vehículos con holograma 1 cuya placa termine en impar, así como todos los de calcomanía 2, matrícula foránea y permisos

ARRANCÓ CAMPAÑA CON PROMOCIONALES

“Vamos a acabar con el cártel inmobiliario”, advierte Clara Brugada

La ciudad no admite retrocesos, afirma la aspirante de la coalición que integran Morena, PT y PVEM

▲ La candidata de Morena, durante su llegada al acto inicial de campaña que tuvo con Claudia Sheinbaum en el Zócalo. Foto *La Jornada*

DE LA REDACCIÓN

En el arranque de la campaña electoral, la candidata de los partidos Morena, del Trabajo y Verde Ecologista a la jefatura de Gobierno –que forman la coalición Sigamos Haciendo Historia–, Clara Brugada Molina, aseguró que en la Ciudad de México “vamos a derrotar al cártel inmobiliario”.

En un video que circuló en redes sociales y antes de su participación en la convocatoria en el Zócalo donde empezó la campaña junto con la candidata a la Presidencia, Claudia Sheinbaum, expresó: “estoy lista para conquistar con entusiasmo, con alegría y votos el gobierno de esta gran ciudad. Esta ciudad no admite retrocesos, vamos a derrotar al cártel inmobiliario”.

La ex alcaldesa de Iztapalapa expresó que “arrancamos nuestro camino hacia la victoria, hoy iniciamos ese camino para continuar con la transformación de la Ciudad de México”.

Brugada expuso el deseo de que “la urbe siga siendo próspera, justa, democrática, sustentable, con una buena movilidad, con los mejores servicios. Una ciudad moderna, cosmopolita; una ciudad diversa, una ciudad donde cabemos todas y todos. La Ciudad de México es el corazón de la Cuarta Transformación”.

La ex legisladora local sostuvo que “queremos una ciudad segura, una ciudad de las mujeres y para las mujeres; vamos a seguir transformando esta ciudad, vamos a continuar con ese gran trabajo que ha combatido desigualdades”, al asegurar que “somos mayoría la gente honesta, la gente democrática, somos mayoría los que queremos el bien para todas y todos. Somos y seguiremos siendo vanguardia en derechos y libertades”.

Optimismo por delante

Por la tarde, la aspirante difundió un segundo video que realizó desde la Alameda Central, donde estuvo acompañada por ciudadanos de todas las edades en el que adelantó que el “sello de gobierno será de alegría, de honestidad y participación comunitaria”.

Enumeró “los avances, principios y valores que impulsa la Cuarta Transformación en la Ciudad de México”, por lo que propuso continuarlos y profundizarlos.

“La transformación es bienestar, son apoyos para la gente, son becas, mejor movilidad y más seguridad. La transformación es continuar con los logros de esta ciudad”, indicó.

“La transformación es chambeadora, tempranera, alegre, imparable. La transformación es joven, libre, artística y diversa. La transformación es amorosa, colorida y brillante. La transformación es chilanga, la transformación es mujer, la transformación es clara.”

En un boletín, el equipo de comunicación social de la aspirante indicó que “el espot promocional enfatiza la calidad de vida que merecen todos los que habitan y transitan esta gran Ciudad de México, la protección a la familia, a los jóvenes, a las niñas y niños, como uno de los ejes centrales de la propuesta integral de gobierno que promueve la candidata de la coalición Sigamos Haciendo Historia, definida en el sistema público de cuidados.

En equipo de Taboada, ex funcionarios de Felipe Calderón; dio mensaje en el Ángel

Entre críticas a Morena, anunció *salario rosa* y seguro médico a niños

ÁNGEL BOLAÑOS SÁNCHEZ

En el arranque de su campaña a la jefatura de Gobierno por la coalición Va X la CDMX, que integran el PAN, el PRI y el PRD, Santiago Taboada encabezó un acto al empezar el primer minuto del viernes, en el que anunció a su equipo de campaña, dentro del cual incorporó a varios ex funcionarios de la administración calderonista y publicó en sus redes sociales un video en el que utiliza imágenes de edificios públicos, el Antiguo Palacio del Ayuntamiento y la Fiscalía General de Justicia sobre los que proyecta su lema: “El cambio viene”.

En su mensaje en el Ángel de la Independencia, en Paseo de la Reforma, aseguró que su campaña ya es parte de las luchas históricas de la ciudad por la democracia.

Acompañado por el coordinador de los diputados federales del *blanquiazul*, Jorge Romero; el presidente nacional del PRD, Jesús Zambrano, y los dirigentes estatales de los tres partidos: Nora Arias del sol azteca, Israel Betanzos del PRI y Ámbar Reyes, secretaria general en funciones de presidenta, por AN, retomó las críticas en contra de Morena y de sus gobiernos en temas como la inseguridad, el desabasto de agua y el accidente en la línea 12 del Metro

Asimismo, ofreció pagar un seguro médico a cada niño que nazca en la ciudad y establecer un *salario rosa* para que las mujeres cuiden a sus hijos y a sus padres.

El panista utilizó el nombre de su adversaria para opinar sobre lo que, dijo, representa la opción de Morena: “la clara continuidad, el de la clara corrupción, el de las claras tragedias”, contrario a la de su proyecto, “que representa seguridad, justicia y calidad de vida”.

Antes, Taboada anunció a su equipo de campaña, integrado por 21 hombres y 13 mujeres, en el que figuran los ex funcionarios del gabinete de Felipe Calderón como presidente entre 2006 y 2012: Roberto Gil, Javier Lozano y Ernesto Cordero.

Al encabezado por el diputado local Federico Döring se suman perredistas como Guadalupe Acosta y Fernando Belaunzarán; la diputada local del PRI Tania Larios, la alcaldesa Lía Limón, legisladores locales y federales panistas, el empresario David Cohen y la ex presidenta de la Barra Mexicana Colegio de Abogados, Claudia de Buen, entre otros.

Chertorivski reta a contrincantes a que debatan sus propuestas

El emecista comenzó su promoción con una marcha sobre el Eje Central

ELBA MÓNICA BRAVO

Al grito de “no volverán”, en referencia al PAN, el PRI y al PRD, y “¡vamos a ganar!”, Salomón Chertorivski, candidato de Movimiento Ciudadano a la jefatura de Gobierno, arrancó su campaña y retó a los aspirantes de la coalición que conforman Morena, PT y del Verde Ecologista, así como de la alianza Va X la Ciudad de México, Clara Brugada y Santiago Taboada, respectivamente, a un debate.

“A los dos, a Clara y a Santiago, a los dos les digo, vamos a debatir, vamos a contrastar ideas y propuestas y que la gente vea de qué estamos hechos”, afirmó en entrevista.

En punto de la medianoche, el emecista inició su campaña política con una caminata sobre el Eje Central hasta llegar al cruce con avenida Juárez, acompañado por la ex alcaldesa de Cuauhtémoc, Sandra Cuevas, y de la ex perredista Alejandra Barrales, candidatas al Senado.

Chertorivski sostuvo que la ciudad “merece una alternativa y ver al futuro“, por lo que mencionó que en los siguientes 90 días “saldremos a dar la batalla con propuestas”.

Denunciarán a coalición opositora por colocar propaganda en árboles

ÁNGEL BOLAÑOS SÁNCHEZ

Unas horas después de que comenzaron las campañas por la jefatura de Gobierno, la representación de Morena en el Instituto Electoral de la Ciudad de México (IECM) anunció que interpondrá la primera queja ante el organismo en contra del candidato del PAN, el PRI y el PRD, Santiago Taboada, por la colocación de propaganda en árboles, lo que no sólo violenta disposiciones de la legislación electoral, sino de otras normas en materia ambiental y de publicidad exterior.

El representante del partido guinda ante el organismo, Eduardo Santillán Pérez, advirtió además que los anuncios no están elaborados con material biodegradable, como lo establece la norma.

Los pendones de plástico con la imagen del candidato, su nombre en colores azul, amarillo y rojo –que distinguen a los tres partidos de la coalición Va X la CDMX–, así como el lema de campaña "El cambio viene", fueron detectados en un tramo de la avenida Río Churubusco, entre Té y Canal de Tezontle.

Explicó que el artículo 403 del Código de Instituciones y Procedimientos Electorales establece las reglas que deben respetar los partidos, coaliciones y personas candidatas respecto de la propaganda electoral, en las que se señala expresamente que "no podrá colgarse, fijarse, pintarse o pegarse en monumentos históricos, arqueológicos, artísticos, construcciones de valor cultural, en árboles o arbustos, ni en el exterior de edificios públicos".

El artículo 400 del mismo ordenamiento señala que "toda la propaganda electoral impresa deberá ser reciclable, fabricada con materiales biodegradables que no contengan sustancias tóxicas o nocivas para la salud o el medio ambiente".

En tanto, la Ley de Publicidad Exterior, en su artículo 13, prohíbe su colocación o que estén pintados en cerros, rocas, árboles, bordes de ríos, lomas, laderas, bosques, lagos o en cualquier otra formación natural".

Dicha norma establece como principio que el medio ambiente y los recursos naturales sean respetados en todo momento, particularmente los árboles con follaje consolidado en lo individual, así como los bosques, camellones arbolados, parques, jardines, áreas verdes, áreas de valor ambiental y áreas naturales protegidas.

Santillán dijo que pedirá al IECM que tome las medidas precautorias que corresponden para el retiro de esa propaganda.

TRANSMISIÓN EN VIVO

▲ Frente a Bellas Artes, el inmueble visto desde el transporte de los cachivaches. Foto Roberto García Ortiz

Enmendar daño ambiental debe ser obligatorio: PAOT

ÁNGEL BOLAÑOS SÁNCHEZ

De no hacer obligatoria y permanente la reparación de daños ocasionados al medio ambiente y sólo aplicar sanciones administrativas y penales a los responsables, "no tendremos oportunidad de dejar la misma calidad de vida a las futuras generaciones", alertó la titular de la Procuraduría Ambiental y del Ordenamiento Territorial (PAOT), Mariana Boy Tamborrel.

Durante el primer foro sobre la propuesta de Ley de Responsabilidad Ambiental que entregó como sugerencia al Congreso local el pasado 11 de diciembre de 2023, la funcionaria señaló que el objetivo de la norma es evitar que los daños al ambiente, sin ser reparadores, se sigan acumulando cada año, y considera afectaciones a la salud por liberación o derrame de contaminantes.

Citó que la Comisión Nacional para el Conocimiento y Uso de la Biodiversidad señala que en el país se ha perdido 50 por ciento de los ecosistemas naturales y las causas más importantes son los cambios de uso de suelo, la sobrexplotación y contaminación, ya que esto acarrea también la pérdida de los servicios ambientales que brindan, como la posibilidad de filtrar agua al acuífero de manera natural.

"Esto reduce la posibilidad de tener agua, de producir alimentos, de tener una mejor calidad del aire, una mejor temperatura protección a inundaciones, por supuesto, perder también los paisajes y áreas de esparcimiento naturales que nos brindan los ecosistemas. Entonces, la pérdida que tenemos en el medio ambiente por daños no reparados no es menor."

Explicó que a diferencia de la ley federal en la materia, esta sugerencia es innovadora al incorporar también la reparación de daños al ambiente construido, como podría ser la afectación a un inmueble catalogado o a la infraestructura urbana por una obra ilegal.

En estos casos hay una afectación al derecho de las personas a la ciudad, al patrimonio y a la cultura, que deben ser reparados.

El titular de la Secretaría de Desarrollo Urbano, Inti Muñoz, refirió por su parte que este proyecto de ley, junto con la iniciativa que el gobierno de la ciudad presentó al Congreso para tipificar como delito la corrupción inmobiliaria, son fundamentales para avanzar en garantizar el derecho a un medio ambiente sano.

Gobierno cede siete predios en suelo de conservación

ALEJANDRO CRUZ FLORES

Como parte del proceso de regularización de asentamientos localizados en suelo de conservación en la alcaldía Tlalpan, el Gobierno de la Ciudad de México desincorporó del régimen de propiedad pública siete predios para ser cedidos a las familias que actualmente los ocupan.

Dichos terrenos, que desde el pasado 3 de agosto fueron reconocidos como colonias, suman en conjunto más de 233 mil metros cuadrados, y serán enajenados a sus ocupantes a título oneroso en los términos que establezca la Dirección General de Regularización Territorial, señalan los decretos emitidos por la administración pública local y que fueron incluidos en la *Gaceta Oficial*.

Los asentamientos desincorporados son Atocpa Sur, Lomas de Cuilotepec, cerradas Porfirio Díaz y Sierra San Juan, Tlalmille, Verano y Tepetongo, y se ubican en el polígono del Parque Ecológico de la Ciudad de México, considerada zona prioritaria de preservación y conservación, por lo fue declarada área natural protegida.

En todos los casos se exceptúan de la enajenación "las vías públicas que se encuentren inmersas en la poligonal", de conformidad con el plano que para tal efecto emita la Secretaría de Desarrollo Urbano y Vivienda local, agrega el decreto.

La regularización incluyó el cambio de uso de suelo para dar certidumbre jurídica a las viviendas construidas en los terrenos, de los cuales el de mayor extensión es el de Tlalmille, con 125 mil 764 metros cuadrados; seguido de Verano, con 75 mil 720, así como Atocpa Sur con 20 mil 600.

Se trata de un proceso de regularización que empezó en 2011 la entonces jefa delegacional Claudia Sheinbaum, y continuó como jefa de Gobierno de la capital, que incluye a 21 asentamientos irregulares de Tlalpan de hasta 40 años en esa condición, y que el año pasado se les otorgó nomenclatura oficial.

Según un diagnóstico del Instituto de Planeación Democrática y Prospectiva local, en Tlalpan se tienen identificados 186 asentamientos irregulares, ubicados en 12 zonas distintas de la demarcación que ocupan 980 hectáreas.

> *La regularización beneficia a familias que viven allí desde hace 40 años*

INGRESO DE EMPRESAS BAJA DE 70 % A 53.8 DE LO CAPTADO

La concesión de parquímetros dejará más recursos a colonias

ALEJANDRO CRUZ FLORES

El Gobierno de la Ciudad de México y las cuatro empresas que controlan las 26 zonas del programa Ecoparq acordaron modificar la distribución de los ingresos generados por el uso de parquímetros, con lo que el porcentaje que reciben los concesionarios se reduce de 70 a 53.8.

El titular de la Secretaría de Movilidad, Andrés Lajous Loaeza, señaló que 30 por ciento de las ganancias generadas se destinarán a obras para mejoramiento de las colonias donde opera dicho sistema, recursos que se depositarán en un fideicomiso público, el cual se hará de forma transparente a los vecinos.

Al señalar que el resto, 16.2 irá a la hacienda local, el funcionario manifestó que la dependencia a su cargo será la encargada de gestionar la ampliación del servicio donde los colonos lo han pedido.

Actualmente Ecoparq está en las alcaldías Miguel Hidalgo, Cuauhtémoc, Benito Juárez y Álvaro Obregón, con polígonos establecidos en colonias como Anzures, Polanco, Lomas de Chapultepec, Nápoles, Nochebuena, Roma Norte, Hipódromo y Florida, entre otras.

En los títulos de concesión que se otorgaron a las empresas Operadora de Estacionamientos Bicentenario, Nueva Generación de Estacionamientos, Copemsa Metropolitana y Mojo Real Estate, se establece como contraprestación económica la entrega de 30 por ciento de las utilidades al gobierno y parte de esos recursos se destinarán a proyectos vecinales.

De 2012 a la fecha se han realizado 57 obras de mejoramiento de las colonias donde se encuentra el sistema, principalmente la rehabilitación de banquetas, parques y cruces seguros por 452 millones de pesos, lo que representa en promedio 11 por ciento de los ingresos.

Lajous precisó que con la modificación acordada con esas compañía, se dará certidumbre a los vecinos de las colonias donde operan los parquímetros sobre los recursos que serán destinados a mejorar sus barrios; los comités de Transparencia y Rendición de Cuentas de cada polígono serán los responsables de definir los proyectos y llevar a cabo el seguimiento de los trabajos.

Ante el jefe de Gobierno de la Ciudad de México, Martí Batres Guadarrama, subrayó que para dar garantía y transparencia, se establecerá un fideicomiso público, por lo que se podrá dar seguimiento y garantía en torno al uso de ese dinero, además de que se enviará una iniciativa de reforma a la Ley de Movilidad para dar formalidad a dicho instrumento.

▶ La nueva distribución de ingresos deja la mitad de las ganancias a las operadoras. Foto María Luisa Severiano

Día caótico en la línea 9 del Metro: 3 fallas en pocas horas

DE LA REDACCIÓN

La revisión del sistema eléctrico, el corte del suministro por la presencia de una persona en las vías y la revisión de un aparato de cambio de circulación dejó sin servicio a los usuarios de la línea 9 del Metro, que va de Pantitlán a Tacubaya durante varias horas.

A las 7:45 de la mañana las nueve estaciones que están en operación se quedaron sin luz debido a una revisión de las instalaciones eléctricas, por lo que suspendieron las corridas de Tacubaya a Chabacano y se ofreció servicio provisional de Velódromo a Jamaica. Luego de 30 minutos, el Sistema de Transporte Colectivo informó la reanudación de la marcha de los trenes.

A pesar de eso, usuarios compartieron en redes sociales que la suspensión duró cerca de una hora, así como videos en los que se mostraban los vagones abarrotados y en oscuridad, la cual sólo se vio interrumpida por las linternas de celulares de los pasajeros.

El segundo incidente, de mayor gravedad, ocurrió a las 15:02 horas, cuando personal del Metro realizó un corte de corriente debido a que una persona se hallaba en las vías de la estación Velódromo.

En un principio se anunció que sólo afectaría la velocidad de los trenes, pero se terminó por suspender el servicio de Velódromo a Jamaica, por lo que sólo se operó de forma provisional entre Chabacano y Tacubaya.

Ante la suspensión, las autoridades capitalinas brindaron apoyo a los usuarios por medio del servicio RTP, el cual se vio rebasado por la gran cantidad de personas que buscaban llegar a sus destinos, lo que provocó un intenso caos vial y alta concentración de quienes tuvieron que esperar para abordar las unidades sobre el Eje 3 Sur, a la altura de José Antonio Torres, en las inmediaciones de la estación Chabacano.

Al punto también acudieron policías de Tránsito de la Secretaría de Seguridad Ciudadana, quienes apoyaron el traslado de usuarios en las camionetas de la corporación. A las 16:08, personal del STC reportó que el usuario que descendió a las vías había sido retirado.

Finalmente, a las 16:46 horas, por medio de su cuenta de X, el STC Metro reportó una nueva suspensión del servicio en esa misma línea por la revisión de un aparato de cambio de vía en Velódromo, por lo que el servicio se restableció hasta las 17:19.

Microbús se queda sin frenos y arma carambola en Iztapalapa; 11 heridos

JOSEFINA QUINTERO M.

Un fuerte accidente se registró la tarde de ayer sobre Ermita Iztapalapa y su cruce con Javier Rojo Gómez, en el barrio San Pablo, de Iztapalapa, que dejó 11 personas lesionadas, entre ellas cuatro menores de 18 años.

El percance involucró a seis vehículos: dos microbuses, un taxi, dos automóviles particulares y una motocicleta, el conductor de esta última quedó atrapado debajo de uno de los camiones, por lo cual tuvo que ser trasladado al hospital.

Los hechos ocurrieron poco antes de la 3 de la tarde; de acuerdo con el testimonio de los pasajeros, el microbús de la ruta 1 con número 0012854 circulaba sobre Ermita Iztapalapa; al llegar a la pendiente que da acceso a Rojo Gómez, el conductor perdió el control porque los frenos no le respondieron y se produjo la carambola.

El microbús golpeó a otra unidad de transporte concesionado que colisionó con otros automotores. Siguió su paso, se subió al camellón y arrastró a un motociclista hasta que se impactó con un poste.

Paramédicos de Protección Civil de la alcaldía y del Escuadrón de Rescate y Urgencias Médicas atendieron a los heridos que presentaban diversos golpes, mientras efectivos del Heroico Cuerpo de Bomberos apoyaron a las labores y tras diversas maniobras lograron rescatar al motociclista, quien fue trasladado al hospital.

Policías de la Secretaría de Seguridad Ciudadana acordonaron la zona y cerraron la circulación, lo que generó un severo congestionamiento, mientras los conductores buscaban salir de la zona, que por más de dos horas se vio complicada.

Jesús Sesma acusa a Pedro Haces de amenazas

El presidente del Partido Verde Ecologista de México en la Ciudad de México, Jesús Sesma Suárez, acusó a Pedro Haces Barba, senador con licencia de Morena, de haberlo amenazado de muerte ayer por la tarde.

En un video publicado en su cuenta de la red social X, relató que los hechos ocurrieron aproximadamente a las 15:30 horas, en un evento político en el Zócalo, cuando fue intimidado por el también líder sindical y empresario taurino.

Por tal motivo, presentará una denuncia ante la Fiscalía General de Justicia, al señalar que teme no sólo por su vida, sino también por la de su familia, ya que en otras ocasiones había recibido amenazas por parte de Haces por las diferencias que tienen en relación con las corridas de toros, "pero esto ya se escaló y llegó al extremo de amenazarme de muerte".

De la Redacción

ELIMINAN A LOS FRANCESES REBOUL Y DOUMBIA

González y Skupski, a la final de dobles del Abierto de Acapulco

▲ **El veracruzano (derecha) disputará por segunda ocasión el título del certamen.** Foto cortesía del Abierto Mexicano de Tenis

ADRIANA DÍAZ REYES
ENVIADA
ACAPULCO, GRO.

Santiago González y su pareja Neal Skupski están a un paso de convertirse en los monarcas de dobles del Abierto Mexicano de Tenis.

El veracruzano y el británico dejaron en el camino a Fabien Reboul y Sadio Doumbia con parciales de 7-6 y 6-3 en las semifinales, por lo que hoy por la noche disputarán el título del certamen.

No fue un partido sencillo para la dupla, pues el primer set tuvo que ser definido en *tiebreak*.

El segundo parcial pintaba como un mero trámite para Santiago y su compañero, quienes recién este año comenzaron a jugar juntos. Sin embargo, la pareja francesa se envalentonó para pasar de un 1-5 a un 3-5.

Al final la experiencia de González y Skupski se impuso y lograron salir avantes del compromiso.

"Es una gran responsabilidad pelear por el título ante esta gente y en el momento que está viviendo Acapulco. Vamos a dar todo por levantar ese trofeo en un lugar que llevo en mi corazón porque he pasado grandes momentos aquí los últimos veinte años", dijo el jugador mexicano de 41 años.

El oriundo de Córdoba es actualmente el mejor tenista tricolor en la clasificación, ya que ocupa la novena posición, lo cual lo tiene esperanzado con una posible clasificación a los Juegos Olímpicos París 2024.

"Sería muy bueno ganar mi primer título tan temprano en la temporada, vamos a ver qué sucede mañana pero lo cierto es que vamos a poner todo nuestro empeño en el juego ", declaró. Cabe recordar que su mejor actuación en el Abierto Mexicano fue en 2015 cuando llegó hasta la final.

El ahora finalista mencionó: "ojalá podamos mejorar ese resultado. Quién iba a decir que nueve años después estaría nuevamente tan cerca. Tengo mucha ilusión de levantar (el trofeo), pero si no gano tampoco pasa nada y seguiré enfocado en los siguientes torneos".

La dupla disputará su segunda final de este año, pues hace dos semanas lucharon por el título en Delray Beach, aunque fueron vencidos.

Para Skupski no es un escenario desconocido debido a que en 2021 se coronó campeón haciendo pareja con su hermano Ken.

Lo que sigue para el mexicano después de Acapulco son los torneos Masters 1000 de Indian Wells y Miami.

Ruud deja fuera a Holger

El noruego Casper Ruud avanzó a la final del certamen a costa del danés Holger Rune con parciales de 6-3, 3-6 y 6-4. El paso perfecto de Rune se vio interrumpido por el noruego que peleó cada punto hasta remontar el duelo.

Casper se enfrentará hoy por el título contra el australiano Alex de Miñaur.

Mazatlán quita el invicto a Necaxa; lo vence 2-1

DE LA REDACCIÓN Y AFP

El invicto de nueve partidos sin derrota de Necaxa cayó en la jornada 10 de la Liga MX. La racha ganadora de los Rayos fue detenida por un Mazatlán que no ha tenido regularidad en el torneo, pero que en fechas recientes ha logrado rescatar empates importantes ante el América y el Guadalajara.

El estadio El Encanto fue testigo de las anotaciones de Andrés Montaño (59) y de Gustavo del Prete (79) por parte de los locales y de Bryan Garnica (60) a favor de los visitantes para poner el marcador final 2-1. Con ello dieron un duro revés a los hidrocálidos que cayeron a la novena posición, en tanto que los Cañoneros se sitúan en el lugar 15.

El Atlético San Luis logró una importante victoria, luego de que los jugadores salieron a respaldar a su entrenador Gustavo Leal.

Los potosinos se impusieron 4-0 al Puebla en el estadio Alfonso Lastras. Los rojiblancos mostraron hasta el momento su mejor versión en un partido en el que los poblanos se encaminaron al tropiezo con la expulsión al minuto 16 de Fernando Navarro.

Vitinho (31), Salles-Lamonge (44), Benjamín Galdames (59) y Phillipe Oliveira (90+2) sentenciaron la goleada que los ubicó en el puesto 12 de la general.

Santos consiguió su segundo triunfo consecutivo. Esta vez derrotó por la mínima (1-0) a Querétaro. El colombiano Harold Preciado fue el autor de la anotación al minuto 76.

TARIFA PROMOCIONAL PARA JUZGADOS
• CUANTÍA MENOR
• ORALES
• FAMILIARES
• EDOMEX
TARIFA MÁS COMPETITIVA
EJEMPLO
4.6 cm X 3.7 cm
BASE ALTURA
EDICTO
Al C. OSCAR ARMANDO TZONI AYALA, vecino de esta ciudad, se le requiere para presentarse a la brevedad, en las instalaciones de la SOCIEDAD MUTUALISTA "EL SEGURO DEL MAESTRO" ubicado en Justo Sierra número 55 Colonia Centro, C.P. 06020, Alcaldía Cuauhtémoc, CDMX, número de teléfono 55 55224229 con la finalidad de integrar su expediente como beneficiario y acreedor al pago de Póliza de Vida del expediente TEST 79199, con el respectivo documento que acredite su identidad.
PRECIO $630.00 +IVA
La Jornada
CONTACTOS:
edictos@jornada.com.mx
cmacias@jornada.com.mx
eemartinezh@jornada.com.mx
COTIZACIONES:
55 9183 0300 / EXT. 4192, 4184 Y 4157
55 4145 6888 | 55 2919 4945

JUZGADO ESPECIALIZADO EN ORALIDAD MERCANTIL, CON SEDE EN ARMERÍA, COLIMA.
EXPEDIENTE NO. 23-0014-121M

EDICTO.

AXE CAPITAL FX INVESTMENT CENTER S.A.P.I. DE C.V.
PRESENTE.
Se le hace saber que ante el JUZGADO ESPECIALIZADO EN ORALIDAD MERCANTIL, CON SEDE EN ARMERÍA, COLIMA, se radicó el expediente 23-0014-121M, con motivo de la demanda presentada por ANGELICA VIZCAÍNO FLORES, reclamando de Usted, por la VIA ORAL MERCANTIL, ejercitando la ACCIÓN DE RESCISIÓN DE CONTRATO, respecto contrato de aportación de capital a fondo de inversión bursátil y demás prestaciones que hace alusión en su escrito de demanda; por lo tanto y en cumplimiento a lo ordenado por auto de fecha treinta y uno de marzo del dos mil veintitrés y veintiséis de enero del dos mil veinticuatro, se le emplaza a Juicio, por medio del presente edicto, para que en el término de TREINTA DÍAS contados a partir de la última publicación, se presente ante este Juzgado a contestar la demanda y ofrecer las pruebas que a su parte correspondan, ya que de lo contrario se tendrá por precluido su derecho, conforme a lo señalado por el artículo 1078 del Código antes mencionado. Se le(s) hace de su conocimiento que quedan en la Secretaría de Acuerdos del Juzgado, a su disposición las copias simples de traslado para que se instruya de ellas.

ARMERIA, COL., A 26 VEINTISÉIS DE ENERO DEL 2024 DOS MIL VEINTICUATRO.
LICDA. NORMA PATRICIA DUEÑAS RUIZ.
SECRETARIA DE ACUERDOS

AVISO NOTARIAL
PRIMERA PUBLICACION

CONFORME A LOS ARTÍCULOS 152, 154, 157, 159, 160 Y DEMÁS RELATIVOS DE LA LEY DEL NOTARIADO VIGENTE DEL ESTADO DE MICHOACÁN, COMUNICO A USTEDES QUE MEDIANTE ESCRITURA PÚBLICA 2,998, VOLUMEN 78, DEL DIA 7 DE DICIEMBRE DE 2023, COMPARECIERON ANTE MI LOS SEÑORES: ELVIA ZAMUDIO GUILLEN y GABRIEL GUERRA ZAMUDIO, ALEJANDRA GUERRA ZAMUDIO E IRMA DANIELA GUERRA ZAMUDIO; SOLICITÁNDOME LA TRAMITACIÓN NOTARIAL DE LA SUCESIÓN INTESTAMENTARIA ANTE NOTARIO A BIENES DEL EXTINTO MARIO ALBERTO GUERRA ZAMUDIO, MENCIONANDO QUE EL ÚLTIMO DOMICILIO DEL DE CUJUS FUE EN LA CIUDAD DE MORELIA, MICHOACÁN; DECLARANDO LOS HEREDEROS BAJO PROTESTA DE DECIR VERDAD, QUE ELVIA ZAMUDIO GUILLEN Y ALEJANDRA GUERRA ZAMUDIO ACEPTAN LA HERENCIA INSTITUIDA EN SU FAVOR; REPUDIANDO DICHA HERENCIA GABRIEL E IRMA DANIELA, AMBOS GUERRA ZAMUDIO. SE LLEVÓ A CABO LA INFORMACIÓN TESTIMONIAL DE LAS CIUDADANAS MARIA EUGENIA ALEJANDRE PARAMO Y DIANA GONZALEZ SANCHEZ. ALEJANDRA GUERRA ZAMUDIO ACEPTÓ Y PROTESTÓ EL CARGO DE ALBACEA QUE LE FUE CONFERIDO, MANIFESTANDO QUE FORMULARÁ EL INVENTARIO Y AVALÚO DEL ACERVO HEREDITARIO EN EL MOMENTO OPORTUNO.

MORELIA, MICHOACÁN, A 02 DE MARZO DE 2024
LIC. MARIA DE LOS ANGELES GUZMAN MURILLO
NOTARIO PUBLICO SUSTITUTO NÚMERO 25
MORELIA, MICHOACAN

Donde sea que estés,
no olvides donar ¿tú ya lo hiciste?

Colecta Nacional
de la Cruz Roja Mexicana

CRUZ ROJA
MEXICANA

114 años de la Fundación de la Cruz Roja Mexicana
Juntos, todos somos héroes y marcamos la diferencia

La Jornada

DIRECTORA GENERAL: CARMEN LIRA SAADE // DIRECTOR FUNDADOR: CARLOS PAYÁN VELVER

SÁBADO 2 DE MARZO DE 2024

www.jornada.com.mx

Rayuela

Cada vez más aislado, el gobierno de Israel sólo conoce el lenguaje de la barbarie.

Condena mundial por ataque de Israel a convoy en Gaza

▲ La comunidad internacional exigió que Tel Aviv investigue el ataque de sus soldados contra cientos de palestinos que se arremolinaban en torno a vehículos con suministros. China expresó estar profundamente conmocionada y censuró enérgicamente el asesinato. A la repulsa se sumaron Francia, Alemania, la Comisión y el Consejo Europeos e India. El presidente brasileño, Luiz Inácio Lula da Silva, en su discurso en la cumbre de la Celac, pidió "parar la carnicería". En tanto, el gobierno israelí aún no presentó pruebas de que 12 funcionarios de la agencia de la ONU para los refugiados de Palestina estarían implicados en el ataque de Hamas del 7 de octubre. En la imagen, aviones jordanos lanzan paquetes de ayuda en la devastada ciudad de Gaza. Foto Afp

THE INDEPENDENT Y AGENCIAS / P 17 Y 18

Fiscales piden a corte de EU negar segundo juicio a García Luna

- Las nuevas pruebas no echan abajo "la montaña de evidencias creíbles", aseguraron
- El juez podría desechar la solicitud sin celebrar audiencia alguna sobre el caso, agregaron
- Brian Cogan, juzgador a cargo, programó para el 24 de junio la sentencia contra el ex funcionario

DAVID BROOKS Y JIM CASON, CORRESPONSALES / P 11

Pierden poder de compra por *superpeso*

Remesas suman 4 mil 575 mdd, la mayor cifra en un enero desde 1995

- En la pobreza, 40.5% de personas en los hogares que recibieron envíos: BBVA Research

ALEJANDRO ALEGRÍA / P 14

La SRE no ha emitido respuesta

Busca Quito arrestar en embajada de México al ex vicepresidente Glas

- El ex integrante del gobierno de Correa alega inocencia ante acusación de peculado

ARTURO SÁNCHEZ JIMÉNEZ / P 11

OPINIÓN

Hugo Aboites	12
Gustavo Leal F.	12
Maciek Wisniewski	13
Fernando Buen Abad Domínguez	13
Gustavo Gordillo	15
Juan Arturo Brennan	Cultura
Leonardo García Tsao	Espectáculos

COLUMNAS

Los de Abajo Gloria Muñoz Ramírez	8
México SA Carlos Fernández-Vega	16

7 502228 390008